

Terminal Information Booklet (TIB) Norsea Logistics AS Vestbase, Kristiansund 2023



Denne Terminal Information Booklet (TIB) er laget for å møte behovet for informasjon hos brukere av havneanlegget. TIB inneholder beredskapsinfo, generell havneinformasjon, rutiner for sikkert arbeid og sikring (ISPS).

Informasjonen i TIB skal brukes sammen med bransjens anbefalte praksis i siste utgaven av "International Safety Guide for Oil Tankers & Terminals" (ISGOTT), GOMO og ISPS regelverk.

Norsk utgave.

Innholdsfortegnelse

1	Generelt	4
1.1	Kontaktinfo	4
1.2	Havneinfo	4
1.3	Åpningstider	4
1.4	Referanser	4
2	Beredskap	5
2.1	Nød instruks	5
2.2	Beredskapsutstyr	6
2.3	Nød kommunikasjon	6
3	Helse Miljø og Sikkerhet (HMS)	7
3.1	Generelt	7
3.2	Personlig verneutstyr	7
3.3	Rusmidler	7
3.4	Røyking samt bruk av fyrstikker og lightere	7
3.5	Utslipp	7
3.6	HMS sikkerhetsdatablad - merking	7
3.7	Varmt arbeid	8
3.8	Kommunikasjon under lasting og lossing	8
3.9	AIS signal – bruk av GSM forsterkere	8
3.10	Hensyn til naboer	8
3.11	Fartøy / land adgang	8
4	ISPS og sikring	9
4.1	Generelt	9
4.2	Personell adgang og kjøretillatelse	9
4.3	Forsyninger til fartøyet	9
4.4	Dykking	9
4.5	Fisking og teinefiske	9
4.6	Bruk av droner	9
5	Bulk og bunkers operasjoner	10
5.1	Generelt	10
5.2	Ship/shore check for bunker lasting/lossing	10
5.3	Slanger og kuplinger	10
5.4	Bulk / bunkring hastighet	10
5.5	Lastemengder	10
5.6	Begrensninger i operasjon	11
5.7	Nød stopp	11
5.8	Sekundære fartøy – Fortøyning langsmed annet fartøy	11
5.9	Drikkevann (FW)	12
5.10	Portabelt elektrisk utstyr, inkludert telefon	12
6	Bruk av landstrøm på kai	12
6.1	Tilkobling / bruk av anleggene	12
6.2	Kontaktinfo for landstrøm	12
6.3	Fartøyansvar	12
7	Ankomst kommunikasjon	13
7.1	Kai bestilling - ankomstmelding	13
7.2	Person adgang / Mannskapslister	13
7.3	Kai bestilling – ankomstmelding for ikke ISSC godkjente fartøy	13
7.4	Avfallshåndtering	13
8	Innseilingen til havneanlegget - los tjeneste - ankring	14
8.1	Innseiling	14
8.2	Los tjeneste	14
8.3	Ankring og venteområder	14
9	Kai anlegget	15
9.1	Kai data	15
9.2	Strøm tilgjengelig på kai	16
10	Fortøyning	17
10.1	Generelt	17
10.2	Slepefartøy	18
11	Ansvarsfordeling	19
11.2	Jurisdiksjon	19

11.3	Betingelser for aksept	19
11.4	Ansvarsfordeling	19
12	Vedlegg.....	20
	Vedlegg 1: Kart over kaier:	20
	Vedlegg 2: Gangbanekart	32
	Vedlegg 3: Beredskapskart	33
	Vedlegg 4: Nød instruks (Norsk/Engelsk)	34
	Vedlegg 5: Typer av adgangskort.....	35
	Vedlegg 6: Rutiner ved oppstått gassatmosfære om bord i fartøy før ankomst	37

1 Generelt

1.1 Kontaktinfo

Kontakt	Telefonnummer	e-post
Varslingsentral / nødnummer	464 14 140	Vestbase.Varslingsentral@Norseagroup.com
Operasjon og Logistikkcenter (LOC)	994 91 800	bestilling.vestbase@norseagroup.com
Vakttelefon	994 91 800	
PFSO	988 61 553	VB-PFSO@Norseagroup.com
Fortøyning	990 76 555	
Landstrøm (NorSea Property)	901 96 291	vb-eiendom@norseagroup.com

1.2 Havneinfo

Navn på havn	Vestbase
Adresse	Omagata 110c, 6517 Kristiansund
Havnennummer	
Breddegrad	
Lengdegrad	
Hjemmeside	https://norseagroup.com/no/bases/norsea-vestbase
Søknad varmt arbeid / dykking	https://map.norseagroup.com/Anonymous?baselid=130

1.3 Åpningstider

Normal åpningstid er 08:00 – 16:00 mandag – fredag

Oppdrag utenom normalarbeidstid må avtales på forhånd.

1.4 Referanser

IGOTT	International	link
GOMO		
ISPS		

2 Beredskap

2.1 Nød instruks

Nødinstruks - NorSea Vestbase



Hva gjelder:

- Enhver som skal oppholde seg eller arbeide på baseområdet skal gjøre seg kjent med gjeldende Beredskap-, HMS- og Sikringsrutiner.
- Under er Varslingsrutiner som gjelder i tilfelle behov for innsats fra Interne eller Eksterne beredskapsressurser ved hendelser innfor Brann/utslipp, Sikring eller Helse på baseområdet.

Gjør deg kjent med varslingsrutinene som gjelder slik at varsling kan gjennomføres raskt og effektivt om behov skulle oppstå. (Viktig tema i «Før Jobb Samtale» - FJS)
Mer informasjon eller kontaktinfo finnes på våre nettsider: <https://norseagroup.com>

Ved varsling →

- Hvem melder?
- Hva har hendt?
- Hvor? (nøyaktig stedsangivelse kai/bygg Nr.)

 Brann/ Utslipp 110	 Politi 112	 Helse 113
--	--	---

Varslingsentral lokalt: +47 464 14 140/ +47 715 72 201

Noen aktuelle momenter før hjelpen ankommer:

<ul style="list-style-type: none">• Varsle dine kollegaer ved brann• Lukk dører og vinduer i bygg,• Bruk godkjente nødutganger (Ikke benytt heis)• Prøv å slukke (Hvis mulig)• Ved evakuering - møt på avtalt Møteplass• Vis vei for utrykningskjøretøyer	<ul style="list-style-type: none">• Informer kollegaer etter behov• Ved evakuering - møt på avtalt møteplass• Vis vei for utrykningskjøretøyer	<ul style="list-style-type: none">• Gi nødvendig førstehjelp ved behov. (Prioriter)• HLR = 30 innblåsing x 2 x komp.• Vis vei for utrykningskjøretøyer
--	--	--

Brann, Politi og Ambulanse vil normalt ankomme 8-20 minutter etter at varsling er gjennomført.
Hvis lokalt nødnummer (Varslingsentral) benyttes vil de kalle ut lokalt industrivern som tar hånd om førsteinnsats inntil brann, politi eller ambulanse ankommer skadested. De vil også organisere at noen ledsager utrykningskjøretøylene ved ankomst hovedport.
For større hendelser vil de sørge for mobilisering av 2. linje beredskapsstab hvis behov avdekkes.

Nød instruks havneanlegg

Alle skal være kjent med denne samt nærmeste brannmelder, slukkeutstyr og alternative rømningsveier, samlingspunkt ved evakuering. Beredskapskart finnes i vedlegg 2.

Følg instruksjoner fra evakueringsleder fra selskap eller fartøy.

Nød instruks på Norsk og Engelsk finnes i vedlegg 3.

2.2 Beredskapsutstyr

	Vestbase Kristiansund										Averøy	
	Kai 2	Kai 3	Kai 4	Kai 5	Kai 6 Ø	Kai 6 V	Kai 7	Kai 7 Ø	Kai 8	Kai 9	Kai 20	Kai 21
BEREDSKAPSUTSTYR												
Livbøye	JA	JA	JA	JA	JA	JA	JA	JA	JA	JA	JA	JA
Redningsstige, flyttbar	JA	JA	JA	JA	JA	JA	JA	JA	JA	JA	JA	JA
Båtshake	JA	JA	JA	JA	JA	JA	JA	JA	JA	JA	JA	JA
Absorberende materiell	JA	JA	JA	JA	JA	JA	JA	JA	JA	JA	JA	JA
Redningsbåre	JA	JA	JA	JA	JA	JA	JA	JA	JA	JA	JA	JA
Ullteppe	JA	JA	JA	JA	JA	JA	JA	JA	JA	JA	JA	JA
Brannteppe	JA	JA	JA	JA	JA	JA	JA	JA	JA	JA	JA	JA
Førstehjelpsutstyr	JA	JA	JA	JA	JA	JA	JA	JA	JA	JA	JA	JA
Nød-dusj m/ øyeskyller					JA	JA	JA			JA		

2.3 Nød kommunikasjon

Den primære formen for kommunikasjon med fartøy og havneanlegg er telefon, sekundær kommunikasjon er verbal direkte.

3 Helse Miljø og Sikkerhet (HMS)

3.1 Generelt

HMS ansvar for operasjoner når fartøy ligger til kai er delt mellom ansvarlig representant fra fartøyet og leder for operasjon. Fartøyets representant og ansvarlig leder skal følge gjeldende retningslinjer under oppholdet ved havneanlegget og samordne for å oppnå en sikker og effektiv operasjon.

Ved samtidige aktiviteter hvor fartøyet koordinerer arbeidet er fartøyet å betrakte som «hoved bedrift», herunder ansvarlig for å samordne og koordinere et sikkert og forsvarlig arbeidsmiljø for alle som arbeider, oppholder seg eller passerer området det foregår aktivitet.

Ved hendelser, tilløp eller tilstand ved havneanlegget som kan medføre skade på personell, materiell eller miljø, skal dette varsles i henhold til nød-instruks (vedlegg 2)

3.2 Personlig verneutstyr

Minimumskrav til Personlig Verneutstyr (PVU) som gjelder ved operasjon på NorSea sine kaier og anlegg:

- Synlighets bekledning, (Kjeledress ved arbeid, og minimum synlighetsvest ved gange på gangbaner eller opphold på baseområdet)
- Hjelm
- Øyevern
- Vernesko
- Flytevest ved opphold eller arbeid innenfor 1 meter mot sjø eller ved fortøyning.
- Hansker

Fartøyet er ansvarlig for at besøkende til fartøy bruker korrekt PVU.

3.3 Rusmidler

Alle fartøy som ankommer kai, skal ha etablert og implementert rusmiddelpolicy / prosedyre.

Operasjoner skal stanses hvis der foreligger mistanke om at en eller flere av operatørene er under påvirkning av rusmidler.

3.4 Røyking samt bruk av fyrstikker og lightere

Det er forbud mot røyking og bruk av åpen ild på alle kaier. Dette er skiltet og er i henhold til ISGOTT standard.

Under lasting av bunkers produkter skal ingen bære fyrstikker, lightere eller lignende antennelige kilder. Det er ansvarlig leder på hhv. fartøy og land som har ansvaret for at dette overholdes.

Brudd på dette reglementet kan bety stopp i operasjoner og at fartøy blir tvangsflyttet fra kai. NorSea forbeholder seg retten til å forby røyking, når som helst også utendørs om bord i fartøy som ligger til kai.

3.5 Utslipp

Alle planlagte utslipp til luft, sjø eller grunn skal være godkjent i forkant av ansvarlig myndighet. Dette gjelder også ved spyling og overflatebehandling av skuteside over åpen sjø.

Havneanlegget skal informeres i forkant ved alle planlagte utslipp.

3.6 HMS sikkerhetsdatablad - merking

Ved innførsel / håndtering av merkepliktige produkter skal HMS sikkerhetsdatablad være tilgjengelig. Produkter skal være merket i henhold til lovkrav.

3.7 Varmt arbeid

Ved utførelse av varmt arbeid om bord i fartøyet eller på kai, skal dette søkes om og være godkjent i forkant. Informasjon om gjeldende regler samt innsendelse av søknad gjøres via internett.

Se kontaktinfo for lenke til søknadsskjema.

3.8 Kommunikasjon under lasting og lossing

Under før jobb samtalen (FJS) må det avtales hvilket kommunikasjonssystem som skal brukes under oppdraget. Det oppfordres til å gjennomføre en sambandstest minimum hver time.

Identifikasjon ved bruk av fartøyets navn bør alltid inkluderes ved kommunikasjon for å unngå misforståelse. Kai identitet skal være havn og Kai nummer.

En god kommunikasjon gjennom laste-/losse operasjoner er fundamentalt for en sikker operasjon. Dersom det under lasting og lossing av gods skulle oppstå en situasjon hvor det er nødvendig å utføre en nødstop, må dette varsles straks via avtalt kommunikasjonssystem.

3.9 AIS signal – bruk av GSM forsterkere

AIS må ikke slås av under landligge.

Bruk av GSM forsterkere må begrenses til et minimum på grunn av faren for å påvirke nærliggende sen ved landligge da det er en del sensitivt utstyr på basen og flyplass som kan påvirkes av signalene.

3.10 Hensyn til naboer

Ved NorSea kai sine anlegg som ligger nært boligområder skal alle brukere vise hensyn og sørge for at naboer i minst mulig grad blir påvirket av pågående aktivitet på kveld og helg. Spesielt gjelder dette støyende arbeid inkludert alarmer og bruk av lys.

Om mulig skal fartøy legges i den retning på kai som gjør at bebyggelse er mest mulig skjermet.

Fartøyets kaptein er ansvarlig for at fartøyets operasjoner ligger innenfor rammen av myndighetskrav.

3.11 Fartøy / land adgang

Alle fartøy som ligger til kai, skal ha installert godkjent landgang med sikkerhetsnett for å sikre sikker passasje mellom fartøy og land (Ref. § 9, Forskrift om sikkerhetstiltak m.m. på passasjer-, lasteskip og lektere). Adgang til/fra fartøy er ikke tillatt før godkjent landgang er installert og sikret.

Fartøyet må risiko vurdere hvor landgang settes ned på kaien med tanke på den aktivitet som skal utføres og samtidige operasjoner som bunkring med videre.

4 ISPS og sikring

4.1 Generelt

ISPS koden har tre sikringsnivåer for angivelse av graden av risiko for at en sikringshendelse vil bli forsøkt utført eller inntreffe:

- På dette nivået settes det inn ytterligere sikkerhets tiltak i en begrenset tidsperiode når en hendelse **Nivå 1 – Normal** - Standard sikringstiltak i bruk til enhver tid
Nivå 2 – Opphøyet - Ekstra sikkerhetstiltak settes inn og antall personer som patruljerer økes
Nivå 3 – Eksepsjonelt er sannsynlig eller umiddelbar. For NorSea sine havnearlegg kan dette innebære bortvisning av fartøy eller forsinkelse i fartøyets ankomst.

Ved endringer i sikringsnivå vil fartøy bli gjort oppmerksom og instruert via Sikringsleder/PFSO og Logistikk og Operasjonssenter om hvordan de skal forholde seg.

Ved heving i sikringsnivå kan det bli aktuelt å fylle ut Declaration of Security (DOS).
DOS Mal finnes på vår hjemmeside.

4.2 Personell adgang og kjøretillatelse

Det er krav om kontroll av tilgangen til ISPS området. Både personer og kjøretøy skal registreres før de kan passere inn. Personell som ikke kan fremvise gyldig identifikasjon blir bortvist fra området og sikringsleder/PFSO blir varslet.

Adgangskort skal bæres synlig ved ferdsel inne på området.

For selskap som har jevnlig ferdsel inne på området skal det inngås en sikringsavtale. De vil da få tilgang til systemet for bestilling av kort og kjøretillatelse.

Besøkskort og kjøretillatelse for sporadisk adgang eller for kortere perioder fås ved å kontakte Security.

For mer informasjon, se [hjemmeside](#)

4.3 Forsyninger til fartøyet

Forsyninger kan bli transportert til kai innenfor gjeldende sikkerhets regler. Fartøyets kraner kan brukes til å laste/losse egne forsyninger og reservedeler, men det skal ikke løftes utstyr som kan avgi gnist som uten at dette er klart med Logistikk og Operasjonssenter.

Ved større prosjekter og stor aktivitet må fartøyet vurdere behov for etablering av Parkeringsplasser i tilknytning til kaien. Fartøyet vil være ansvarlig for samordning mellom de ulike virksomheter av slike oppdrag.

4.4 Dykking

Det tillates ikke at dykkeoperasjoner ved kai iverksettes uten at dette godkjent på forhånd.

Ved evt. høyning av sikringsnivå vil spesielle regler gjelde.

4.5 Fisking og teinefiske

Fisking fra kai eller båt innenfor 100 meter fra land er ikke tillatt.

4.6 Bruk av droner

Bruk av drone må være i henhold til myndighetskrav. Havnearlegget skal ha melding i forkant dersom slik aktivitet er planlagt.

5 Bulk og bunkers operasjoner

5.1 Generelt

Alle operasjoner ved NorSea sine kaier skal gjennomføres i henhold til gjeldende regelverk og anbefalinger i relevante dokumenter som ISGOTT ("International safety guide for oil tankers and terminals") og GOMO (Guidelines for Offshore Marine Operations).

Sikkerhetssoner ved bunkring er normalt 20 meter fra fartøy og all annen aktivitet skal stanses om ikke annet er avklart på forhånd.

5.2 Ship/shore check for bunker lastning/lossing

Før oppstart bunkring MGO vil en representant fra NorSea Vestbase, enhet Bulk, be om en gjennomgang og signering av Ship/Shore Safety Check List.

Informasjonen i sjekklisten formaliserer samarbeidet mellom fartøyets representant og personell på land. Det skal være enighet om alle relevante punkter før operasjonen kan begynne. Sikkerhetsdatablad er tilgjengelige ved forespørsel og farer forbundet med håndtering av enkelte gods skal diskuteres før oppstart av operasjonen.

Avtalene som er gjort via dette dokumentet og andre er gyldig så lenge fartøyet ligger til kai. Endringer eller fravik må gjøres skriftlig.

Alle punkter i Ship/Shore Check List må følges kontinuerlig, og punktene skal sjekkes formelt i intervaller som ikke overstiger fire timer.

Ved nødssituasjon i forbindelse med bulk/bunker operasjoner skal alle pumper stoppes umiddelbart. Gjenopptakelse av operasjonen skal ikke skje før det har blitt enighet mellom begge parter.

5.3 Slanger og kuplinger

Fartøyet er ansvarlig for å kontrollere egne slanger i henhold til ISGOTT standard. Sertifikater skal være tilgjengelig for sjekk før operasjon starter.

Fartøyet har ansvaret for at slangene er lagt ut og er koblet/frakoblet på en forsvarlig måte. Personell fra NorSea, enhet Bulk, skal forsikre seg at slangene kobles/frakobles på land.

5.4 Bulk / bunkring hastighet

Det skal gjennomføres en Før Jobben Samtale (FJS) før operasjonen starter. Her skal maksimum hastighet på lastning og lossing bestemmes. Denne hastigheten kan aldri overstige linjenes maksimum strømningsrate. Det skal tas hensyn til behovet for tiltak når det håndteres produkter som er definert som statiske akkumulatorer.

Hvis behovet oppstår, skal det også bli enighet om prosedyrer for å toppe tank på land/fartøy.

5.5 Lastemengder

Fartøyet skal rapportere mengde produkt som er losset/lastet pr time, hver time. Terminalen sammenligner med tilsvarende rapporter fra land.

Skulle det oppstå større avvik i disse tallene skal operasjonen stoppes og årsakene kartlegges før man fortsetter/fullfører operasjonen.

5.6 Begrensninger i operasjon

	Stopp i kran operasjoner	Stopp i laste og losse operasjoner.	Koble fra Slanger	Forlate kaiene (Generelt)
Vindhastighet	I henhold til kran spesifikke begrensninger eller hva kranfører bestemmer ut fra type last som skal håndteres.	22 m/s eller når kapteinen beordrer det	24 m/s eller når kapteinen beordrer det	28 m/s
Lyn	Løfteoperasjoner med mobilkraner skal stanses ved nærværende tordenvær.	Bulk/bunker operasjoner skal stanses når det er fare for lyn nedslag. Tank åpninger, ventilasjons systemer og ventiler må stenges.		
Bølgehøyde		Hvis bølger skaper så stor bevegelse i fartøyet at arbeidet ikke lenger kan fortsette på et akseptabelt sikkerhetsnivå skal operasjonen stoppes		Det skal vurderes å slippe fartøyet fra kai ved store bølgehøyder. Dette punktet gjelder uavhengig av vindhastighet
Generelt	Begrensninger i forhold til vind eller bølgehøyde kan variere ut fra type og størrelse på fartøy. Dette skal avklares mellom fartøyets kaptein og Logistikk og Operasjonssenter og kommuniseres i linjen.			

5.7 Nød stopp

Nødstopp ved levering av MGO foregår via en manuell, elektrisk nødstoppbryter som overleveres fra land til fartøyet og betjenes av fartøyet. Denne nødstoppen aktiverer en ventil som er plassert på landtankene. Tas denne i bruk skal terminalansvarlig varsles umiddelbart via UHF radio.

Nødstopp for muddlasting, baseoljer, brine og tørrstoff foregår via radiokontakt og manuell ventilbetjening

5.8 Sekundære fartøy – Fortøyning langsmed annet fartøy

Et fartøy har ikke tillatelse til å legge seg på utsiden av annet fartøy og utføre aktivitet uten at dette på forhånd er godkjent av Logistikk og Operasjonssenter.

Overførsel av last, bulk og bunkers mellom fartøy (ship-to-ship) koordineres av Logistikk og Operasjonssenter som evt. involverer enhet Bulk og bunkers.

Ved overførsel av større mengder (> 6 m³) væske med lavt flammepunkt, skal fartøy informere lokalt brannvesen og Logistikk og Operasjonssenter. Logistikk og Operasjonssenter skal også informere Varslingsentral om tidspunkter for aktiviteten.

5.9 Drikkevann (FW)

Drikkevann bestilles via NorSea, enhet Bulk. Eventuelle behov for vannprøver må forhåndsbestilles.

5.10 Portabelt elektrisk utstyr, inkludert telefon

I henhold til ISGOTT standard skal kun godkjent EX utstyr være i bruk under bunkers operasjoner.

6 Bruk av landstrøm på kai

Landstrøm er tilgjengelig på de fleste av våre kaier langs kysten. Vi oppfordrer til å bruke vårt landstrømsanlegg for alle som har mulighet slik at vi sammen reduserer CO2-avtrykket på våre baser, samt ivaretar biodiversiteten i havet rundt oss.

Tilgjengelighet / plassering av landstrøm vises i kai oversikt.

Våre landstrømsanlegg leverer 50 eller 60hz og 440 eller 690V.
Maks effektuttak 750 kVa. Anleggene kan lastes fullt ut samtidig.

6.1 Tilkobling / bruk av anleggene

- Før første gangs bruk må bruker bestilles: send navn på skip, eier, e-post og mobilnummer til: vb-eiendom@norseagroup.com
- Trommelen på kaikanten er utstyrt med skjerm som har oppslagsmeny.
- Logg deg inn med skipsnavn på betjeningskjermen.
- Velg aktuell spenning og frekvens på skjermen.
- Tilkoblingsprosedyren står også på trommel
- Ved frakopling registreres forbruket, faktura sendes direkte til rederiet.
- Feil eller skader på anlegget skal varsles så snart som mulig

6.2 Kontaktinfo for landstrøm

NorSea Property, tlf. 901 96 291
e-post: vb-eiendom@norseagroup.com

6.3 Fartøyansvar

Alle fartøy som kobler seg til må være kompatibelt med, og ha grensesnitt iht. NEK/IEC 80005-3. Fartøyet er selv ansvarlig for egen verifikasjon.

Ved tvilstilfeller kan man be om bistand fra selskap/konsulenter med kunnskaper rundt standarden og fartøysinstallasjoner.

NorSea Logistics AS svarer ikke for skader og / eller kostnader knyttet til feil bruk, strømbrudd, eller bruk av anlegget uten at fartøyets systemer er kompatibelt og iht. NEK IEC 80005-3.

7 Ankomst kommunikasjon

7.1 Kai bestilling - ankomstmelding

Fartøy på vei til NorSea terminal skal gi ankomstmelding senest 48 timer før ankomst, eller umiddelbart når fartøyet forlater siste havn/installasjon. Ankomstmelding legges inn i «Safe Sea Net»

Kai bestilles pr. E-post hos Logistikk og Operasjonssenter innenfor ordinær arbeidstid (8-16). Utenfor ordinær arbeidstid, kontaktes vakttelefon.

Følgende informasjon skal oppgis ved bestilling av kaiplass:

- Navn på fartøy
- Navn på oppdragsgiver/operatørselskap
- Navn og tlf. til ansvarlig kontaktperson/agent for oppdraget under hele liggetiden.
- Faktureringsinformasjon kai/ISPS avgift
- Forventet ankomsttid (ETA)
- Forventet liggetid (ETD)
- Type oppdrag (losse-laste-mobilisering / ressursbehov)
- Behov for bunkring (Vann-MGO-annet)
- Behov for avfallshåndtering

Logistikk og Operasjonssenter vil bekrefte når kai er tildelt.

7.2 Person adgang / Mannskapslister

Før ankomst skal fartøy sende mannskapslister (mannskapslister).

7.3 Kai bestilling – ankomstmelding for ikke ISSC godkjente fartøy

Bestilling av kai og krav til oversendt informasjon gjelder som pkt. 5.1.

For fartøy uten ISSC (ISPS) godkjenning skal anløp godkjennes på forhånd av PFSO. Det skal bla. avklares ansvar og oppgaver for å sikre at anløpet gjennomføres på en måte slik at integritet til andre fartøy til kai ivaretas.

For fartøy uten ISSC (ISPS) som har fast anløp vil det være mulig å inngå sikringsavtale.

Informasjon for anløp:

- Det skal være utpekt en ansvarlig person om bord som kjenner til rutiner ved havneanlegget og som har ansvar for oppholdet.
- Lossing/lasting skal være klarert før anløp.
- Mannskap skal oppholde seg om bord i fartøyet under oppholdet. Avvik fra dette skal klareres med Security (PFSO)
- Besøk eller mannskapsbytte skal klareres med Security (PFSO)

7.4 Avfallshåndtering

Hvis det er behov å levere/håndtere avfall, skal dette spesifiseres på ankomstmelding.

Det gjøres spesielt oppmerksom på korrekt håndtering av **kjøkken og matavfall fra internasjonal trafikk** som skal behandles som kategori 1 avfall. Ref. forskrift FOR-2016-09-1064 om animalske biprodukter som ikke er beregnet på konsum.

NB! Dersom det er detektert gassatmosfære (H2S eller Hydrokarbon atmosfære) om bord i fartøyet før ankomst, skal fartøyet følge rutiner for dette – ref. Vedlegg 4.

8 Innseilingen til havneanlegget - los tjeneste - ankring

8.1 Innseiling

	<p>Informasjon om innseiling / adkomst:</p> <p>Innseilingen til både NorSea Vestbase og NorSea Vestbase Averøy går i første etappe inn Bremsnesfjorden. Fjorden er forholdsvis ren, og de grunner som kan være farlige for seilassen er oppmerket.</p> <p>For å ankomme NorSea Vestbase må man inn Bolgsvaet mot Omsundet, fra Bremsnesfjorden holder man mot Innlandet med Bolgfallet i sør, mot hvit sektor Vikanholmen. Alle grunner er oppmerket.</p> <p>Området er isfritt hele året.</p> <p>Sjøkart nr: 35-36, 128, 308 og 454 Den Norske Los</p>
--	--

8.2 Los tjeneste

Fartøy i rute til og fra havneanlegg skal følge gjeldende regelverk når det gjelder bruk av los i norsk farvann. En kopi av dette regelverket kan fås av lostjenesten og er ellers tilgjengelig på www.kystverket.no.

8.3 Ankring og venteområder

Ved behov for oppankring, kontakt Havneansvarlig for godkjente ankringsområder.

9 Kai anlegget

9.1 Kai data

KAIDATA	Vestbase Kristiansund										Averøy	
	Kai 2	Kai 3	Kai 4	Kai 5	Kai 6 Ø	Kai 6 V	Kai 7	Kai 7 Ø	Kai 8	Kai 9	Kai 20	Kai 21
Generell info												
Lengde (m)	60,0	45,0	80,0	80,0	160,0		63,0 *	45,0	100,0	40,0	72,0	80,0
Ro-Ro (m)	n/a	n/a	30,0	30,0	n/a	n/a	n/a	n/a	n/a	n/a	20,0	n/a
Lengde til Ductalb (m)	25m N								40m Ø	25m Ø		20m V
Dybde (LLV) (m)	10,0	8,0	10,0	10,0	10,0		7,3	9,0	21,4	10,0	7,5	16,0
Minimum anbefalt "Under Keel Clearance" (UKC) (m)	0,5	0,5	0,5	0,5	0,5		0,5	0,5	0,5	0,5	0,5	0,5
Last Jevnt, t/m ²	10,0	5,0	10,0	10,0	10,0		5,0	n/a	30,0	10,0	10,0	20,0
Last punkt, t/m ²	70,0	70,0	70,0	70,0	70,0		55,0	n/a	120,0	70,0	70,0	125,0
Fendring	Dekk	Dekk	Dekk	Dekk	Dekk		Dekk	Dekk	Dekk	Dekk		Dekk
Høyde Euref89	K+2,56	K+2,64	K+2,78	K+2,78	K+2,78		K+2,52		K+2,98	K+2,97	K+1,60	K+2,60
Høyde sjøkart	K+3,91	K+3,99	K+4,13	K+4,13	K+4,13		K+3,87		K+4,33	K+4,32	K+2,95	K+3,95
Retning kai (360°)	176,4 ⁰	269,6 ⁰	272,5 ⁰	092,5 ⁰	272,2 ⁰		248,8 ⁰	268,1 ⁰	257,7 ⁰	255,2 ⁰		067,4 ⁰
Landstrøm												
				JA	JA	JA	JA					JA
Bulk og bunkersprodukter:												
Vann	JA	JA	JA	JA	JA	JA	JA	JA	JA	JA		
MGO / Baseolje		JA	JA	JA	JA	JA	JA	JA	JA	JA		
Bentonite					JA		JA					
Barite					JA		JA					
Brine					JA	JA	JA	JA				
MEG					JA	JA	JA					
Mud					JA	JA	JA	JA				
Metanol										JA		
LNG										JA		
Baseolje					JA	JA	JA	JA				
Slop	JA				JA	JA	JA	JA				
Cement					JA		JA					
Risikomomenter												
Gass farer										JA		
Statisk elektrisitet forhåndsregler										JA		

*) Kaien har restriksjoner på bruk ifm. Laste og losseoperasjoner på de første 43 m fra vest

9.2 Strøm tilgjengelig på kai

	Kai	16A/230V – 1 fas	32A/400V 3-fas+N	63A/400V 3 fas+N	125A/400V 3-fas+N	250A/400V 3-fas+N	400A/400V 3-fas+N
Kristiansund	2	2 stk	1 stk	3 stk	2 stk	1 stk	1 stk
	3	2 stk	1 stk	1 stk	1 stk	1 stk	-
	4	2 stk	2 stk	2 stk	1 stk	2 stk	-
	5	2 stk	2 stk	2 stk	1 stk	2 stk	-
	6 Ø+V	2 stk	2 stk	2 stk	1 stk	-	-
	7	1 stk	1 stk	1 stk	-	-	-
	7 Ø	2 stk	1 stk	-	-	-	-
	8	2 stk	3 stk	3 stk	3 stk	1 stk	-
9	2 stk	2 stk	1 stk	1 stk	-	-	
Averøy	20	4 stk	3 stk	3+2 stk	2+2 stk	2 stk	1 stk
	21	4 stk	3 stk	3+2 stk	2+2 stk	2 stk	1 stk

10 Fortøyning

10.1 Generelt

Fartøy skal utvise aktsomhet når man legger til kai for å unngå skader på kai eller fenderverk. Det må tas hensyn til mye friksjon i dekkene slik at det ikke oppstår noen farlige situasjoner. Fartøy med egne faste fendere må passe på at disse ikke skader fenderfester på kai. Eventuelle skader på kai eller fenderverk skal rapporteres umiddelbart til Varslingsentral (Portvakt).

Fortøyningspunkter er lokalisert langs alle kaier. (Se vedlagte skisser).
Kai info er tilgjengelig på våre hjemmesider: www.norseagrop.com

Det er ikke satt noen begrensninger på fartøys lengde eller bredde, men for større fartøy som krever fortøynings arrangement utover vanlig fortøyning, skal havnen varsles i god tid for utarbeidelse av fortøyningsplan.

Generelle retningslinjer for fortøyning:

- Brest liner bør orienteres så vinkelrett (perpendikulært) som mulig på den langsgående senterlinje av fartøyet, og plasseres så langt akter / forut som mulig.
- Spring liner bør orienteres så parallelt som mulig på den langsgående senterlinje av fartøyet.
- Fortøyningslinenes vertikale vinkel bør holdes på et minimum.
- Generelt bør fortøyningsliner av samme størrelse og type (materiale) brukes til alle liner. Dersom dette ikke er mulig på grunn av det tilgjengelige utstyr, bør alle liner i den samme «tjeneste», dvs. brest liner, spring liner, baug / akter liner osv. være av samme størrelse og type. For eksempel kan alle spring liner være wire og alle brest liner syntetiske.
- Fortøyningslinene bør anordnes slik at alle liner i samme «tjeneste» er i omtrent samme lengde mellom fartøyets vinsj og pullert på land. Line elastisitet varierer direkte med linelengde og kortere liner vil da ta mer belastning.

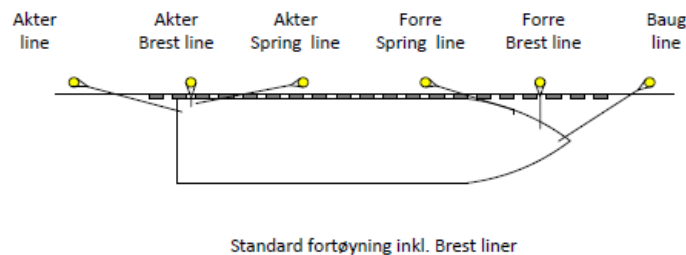

Fartøy skal benytte seg av godkjent fortøyningspersonell på land. (Security Norway – Fortøyning)

Kontakt for bestilling av fortøyning:

Mobil: +47 990 76 555

Epost: fortoeyningksu@avarnsecurity.com

Godkjent fortøyningspersonell skal kunne dokumentere kunnskap om HMS på baseområdet, gjennomgang av relevant fortøyningsprosedyre samt kunne dokumentere gjennomgang av risikoanalyse som gjelder for fortøyning.

Kommunikasjonsmetode avtales før fortøyningen starter. Kapteinen er ansvarlig for å forsikre seg at fartøyet ligger forsvarlig fortøyd gjennom hele oppholdet og sørge for at alle fortøynings liner fungerer og er godt strammet til i tilfelle værforholdene skulle endre seg.

Ved behov (evt. krav fra NorSea, rederi, forsikringselskap, myndigheter eller kaptein) vil det bli utarbeidet fortøyningsprosedyre som godkjennes av partene eller sertifiseringsorgan før ankomst fartøy.

NorSea har gjennom sine samarbeidspartnere anledning å gjøre fortøyningsanalyser, samt få disse godkjent om nødvendig (typisk ved fortøyning av Større fartøy, SemiSubmersible etc.)

10.2 Slepefartøy

Det er ikke satt krav til bruk av slepefartøy ved fortøyning.

Det er kapteinen på fartøyet som har ansvaret for at fortøyning skjer på en forsvarlig måte.

Havneanleggets krav til slepefartøy/tug kan øke i henhold til los, fartøyets manøvreringsevne og vær forhold.

Det er ikke krav om å montere opp «Emergency Tow Off» wirer (ETOPS eller "fire wire") til bruk i tilfelle behov for akutt slep av fartøy fra kai. Dette er fortsatt et punkt på ISGOTT sjekkliste, men OCIMF anbefaler at denne praksisen avsluttes. Fartøyets kaptein må selv avgjøre om dette skal installeres på sitt fartøy.

11 Ansvarsfordeling

11.2 Jurisdiksjon

Norge har underskrevet en intensjonsavtale for havnestatskontroll. Dvs. at det kan forekomme inspeksjoner av terminalen, så vel som av fartøy.

Disse inspeksjonenes formål er å avdekke om fartøyene/terminalen møter alle relevante nasjonale / internasjonale standarder.

11.3 Betingelser for aksept

Fartøyets kaptein er ansvarlig for at alle fartøyets operasjoner foregår i samsvar med myndighetskrav, beste praksis og relevante standarder.

11.4 Ansvarsfordeling

Ansvar for sikker gjennomføring av operasjoner når fartøy ligger til kai hos NorSea ligger hos fartøyets Kaptein og NorSea sin representant, eller ansvarlig representant for andre selskaper som opererer på kaien.

En sikker jobb gjøres best med godt samarbeid, koordinering og god toveis kommunikasjon mellom alle involverte. Alle operasjoner skal gjennomføres med felles forståelse.

Fartøyets mannskap skal være innforstått med at ansvaret for lasting og lossing om bord på fartøyet ligger hos fartøyets Kaptein.

Fartøyet har ansvaret for å sikre en sikker forbindelse mellom alt overførings utstyr inn til fartøyets tanker/lasterom.

Fartøyet har ansvar for lossing av produkter og utslipp av oljeprodukter fra fartøyet.

12 Vedlegg

Vedlegg 1	Kart over kaier
Vedlegg 2	Gangbanekart
Vedlegg 3	Beredskapskart
Vedlegg 4	Nød instruks for NorSea Vestbase (Norsk/Engelsk)
Vedlegg 5	Typer adgangskort
Vedlegg 6	Rutiner ved oppstått gassatmosfære om bord i fartøy før ankomst

Vedlegg 1: Kart over kaier:

Kristiansund:



Averøy:



Kai 2

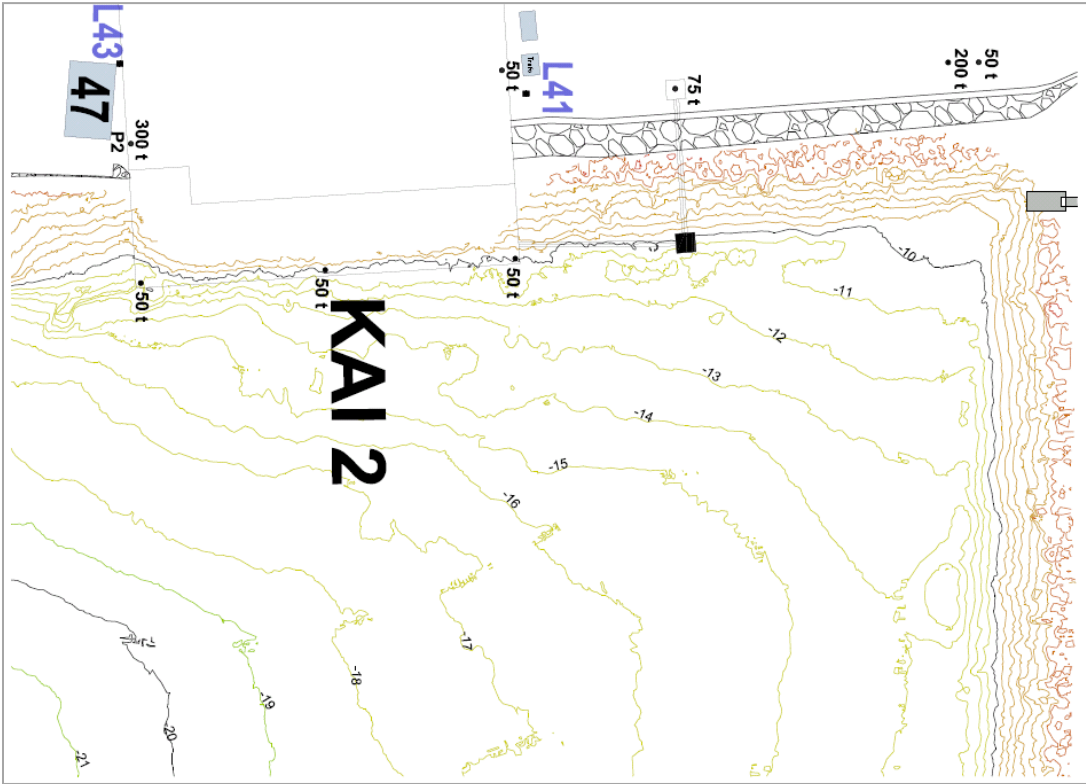
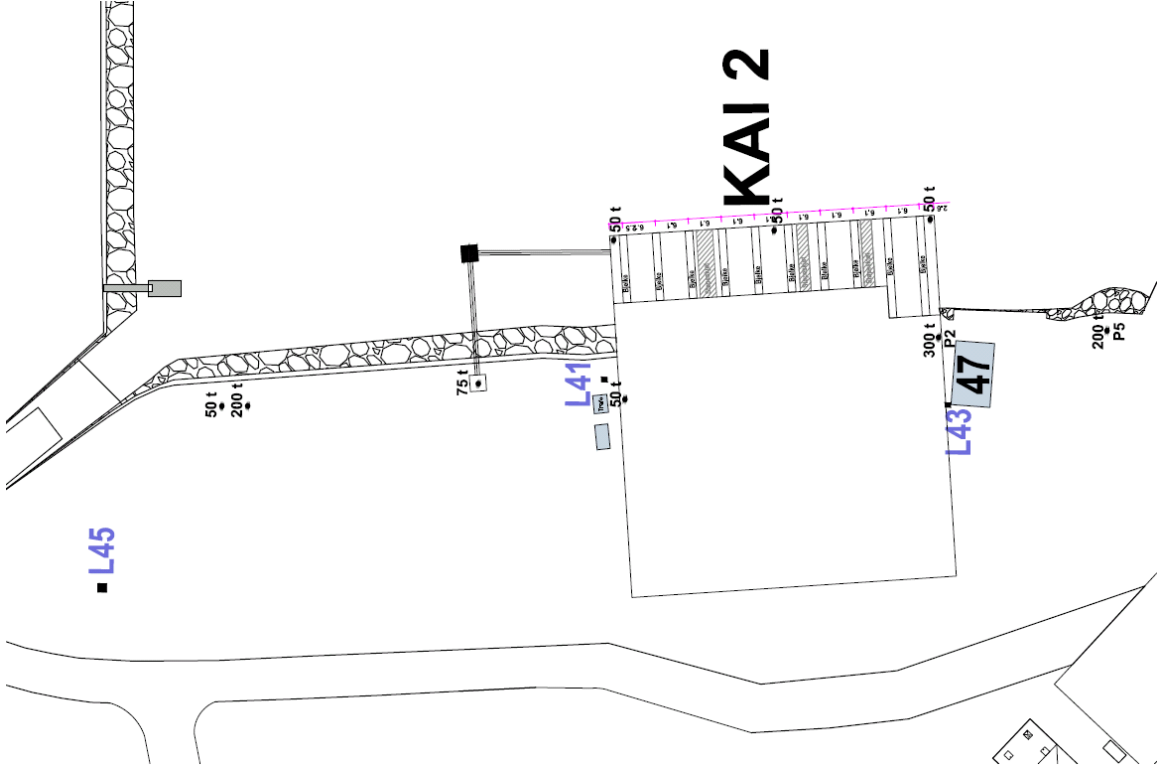

Kai 3

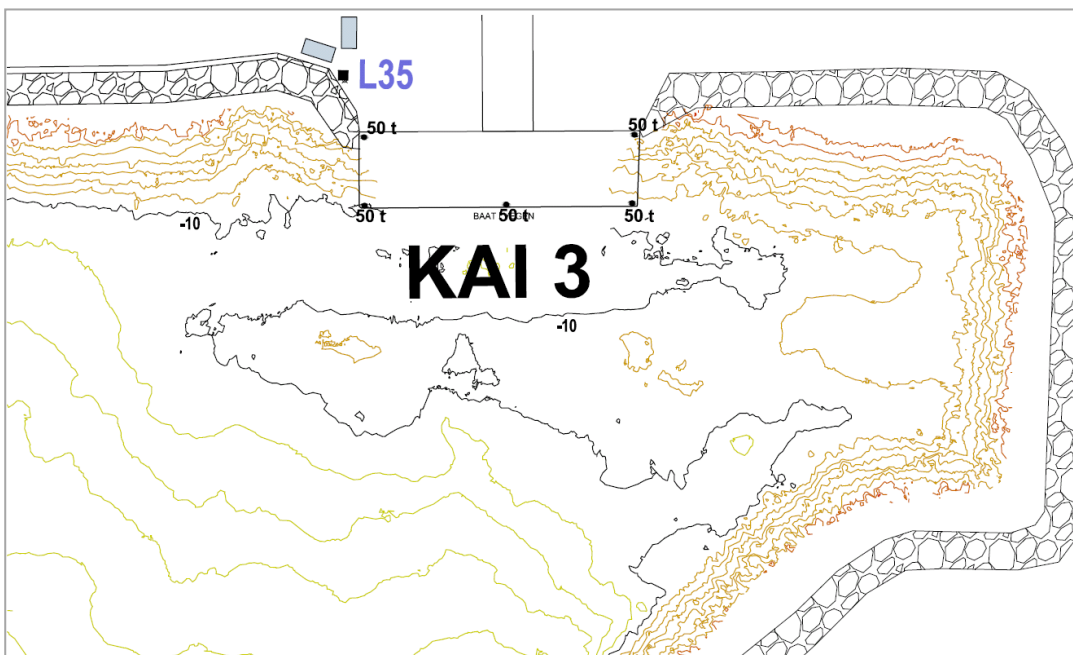
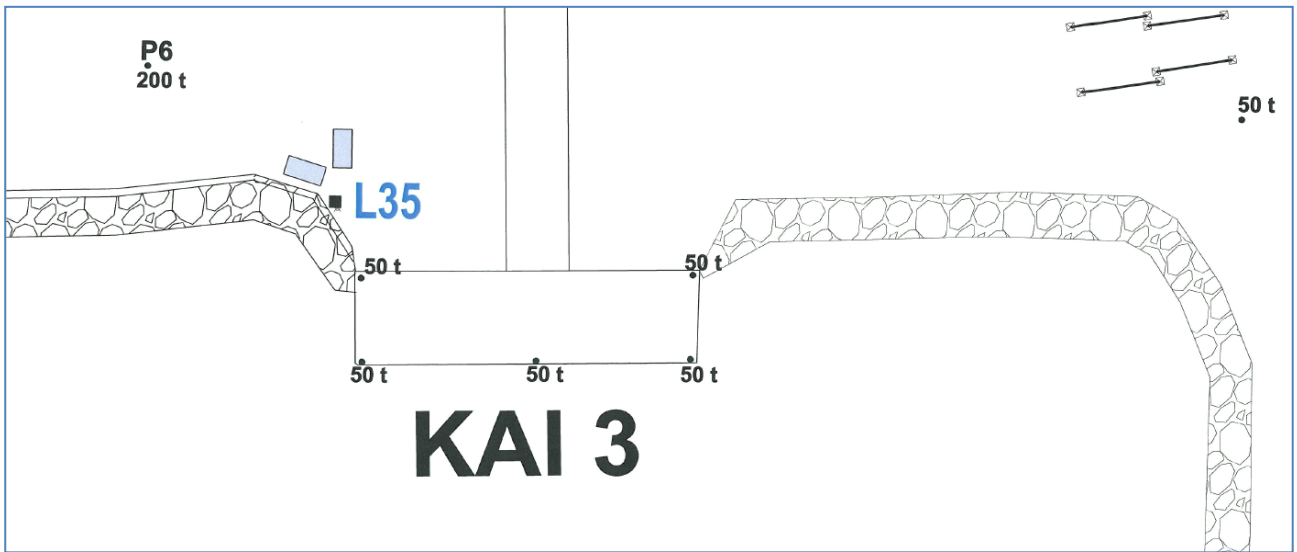

Kai 4

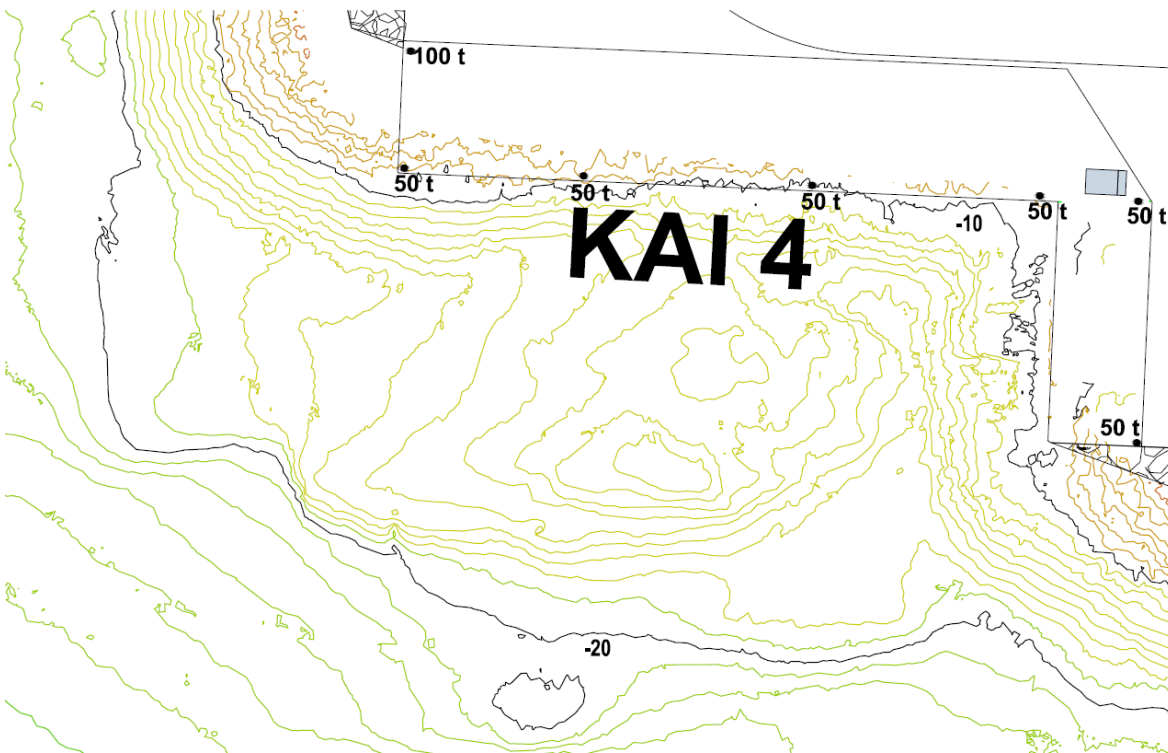
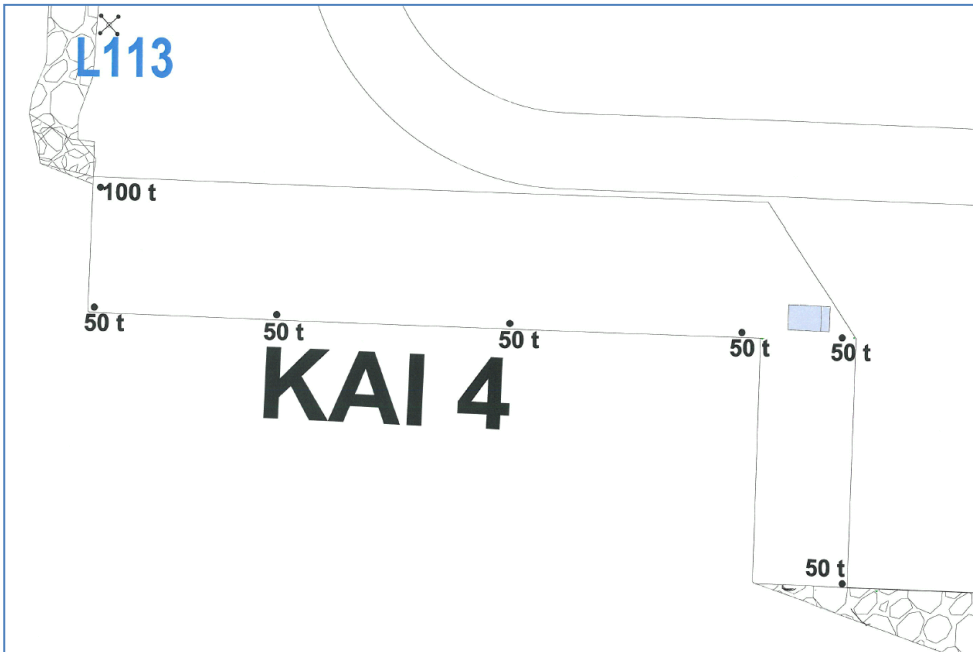

Kai 5

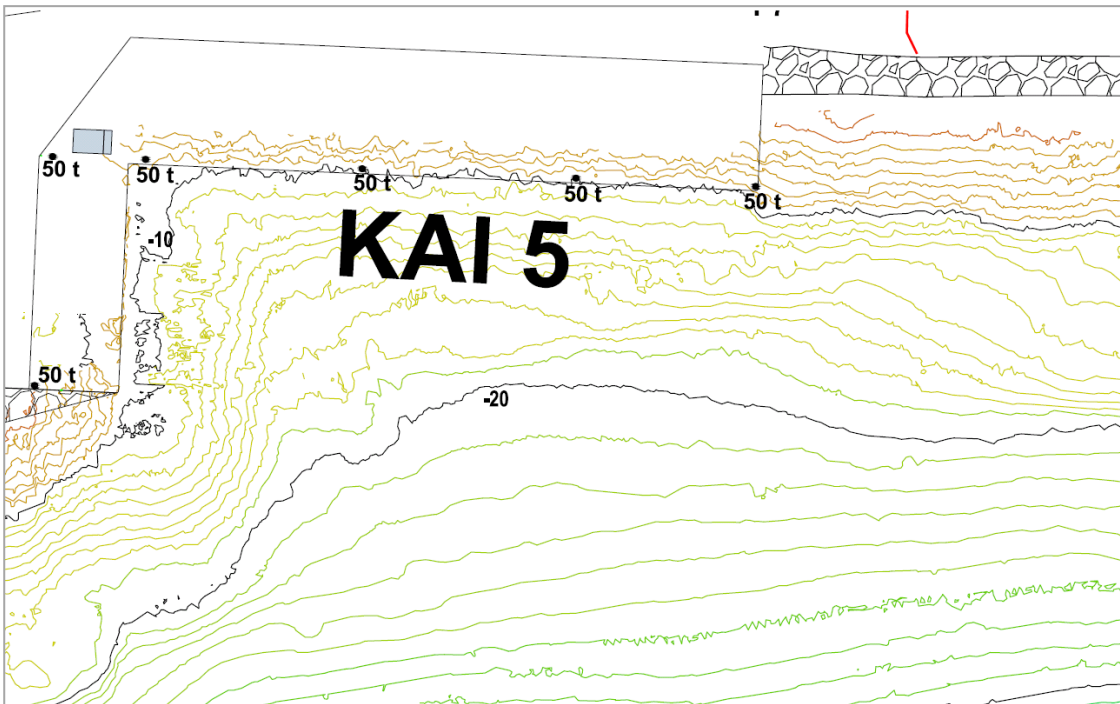
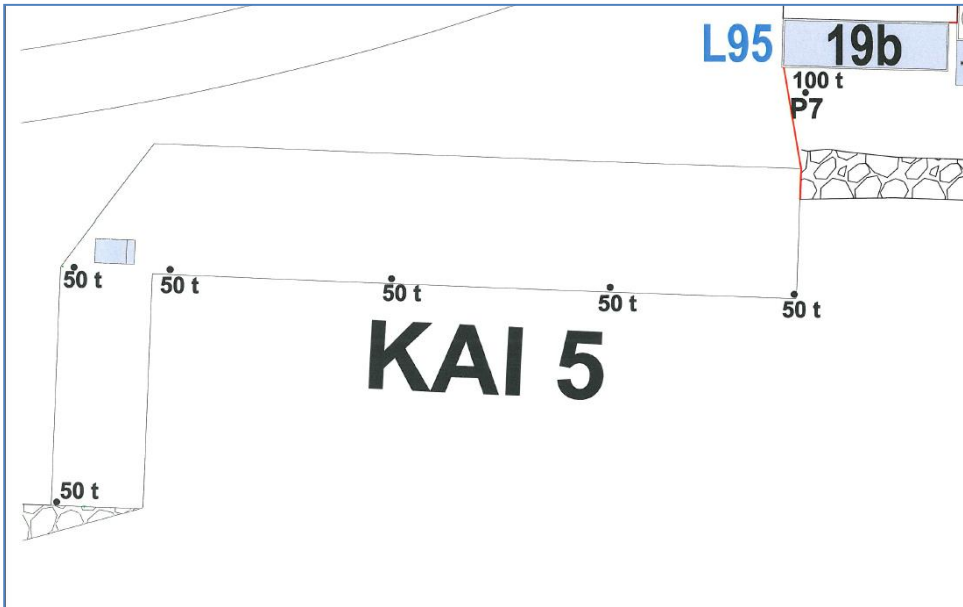

Kai 6 øst og vest

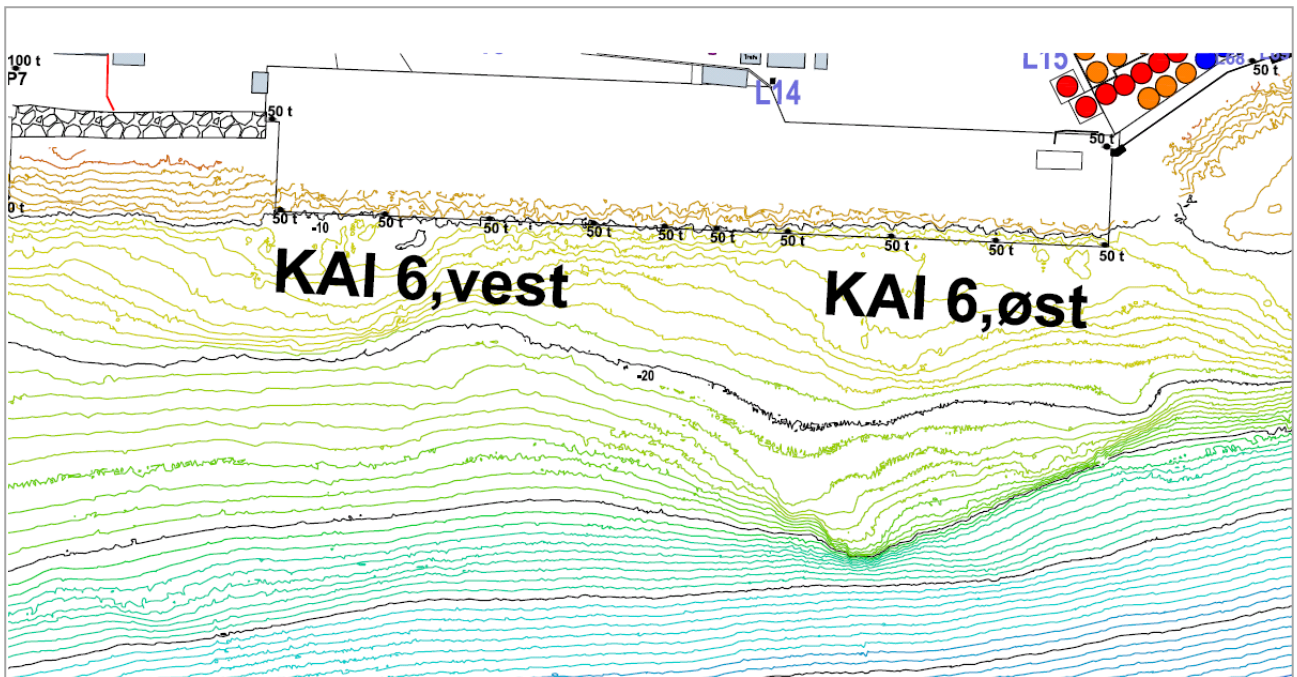
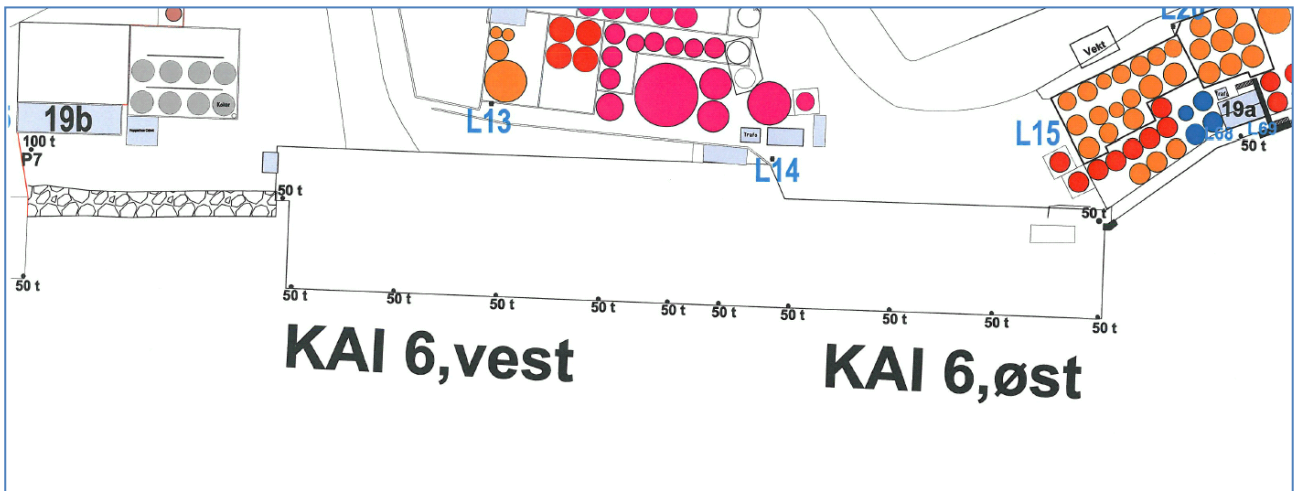

Kai 7

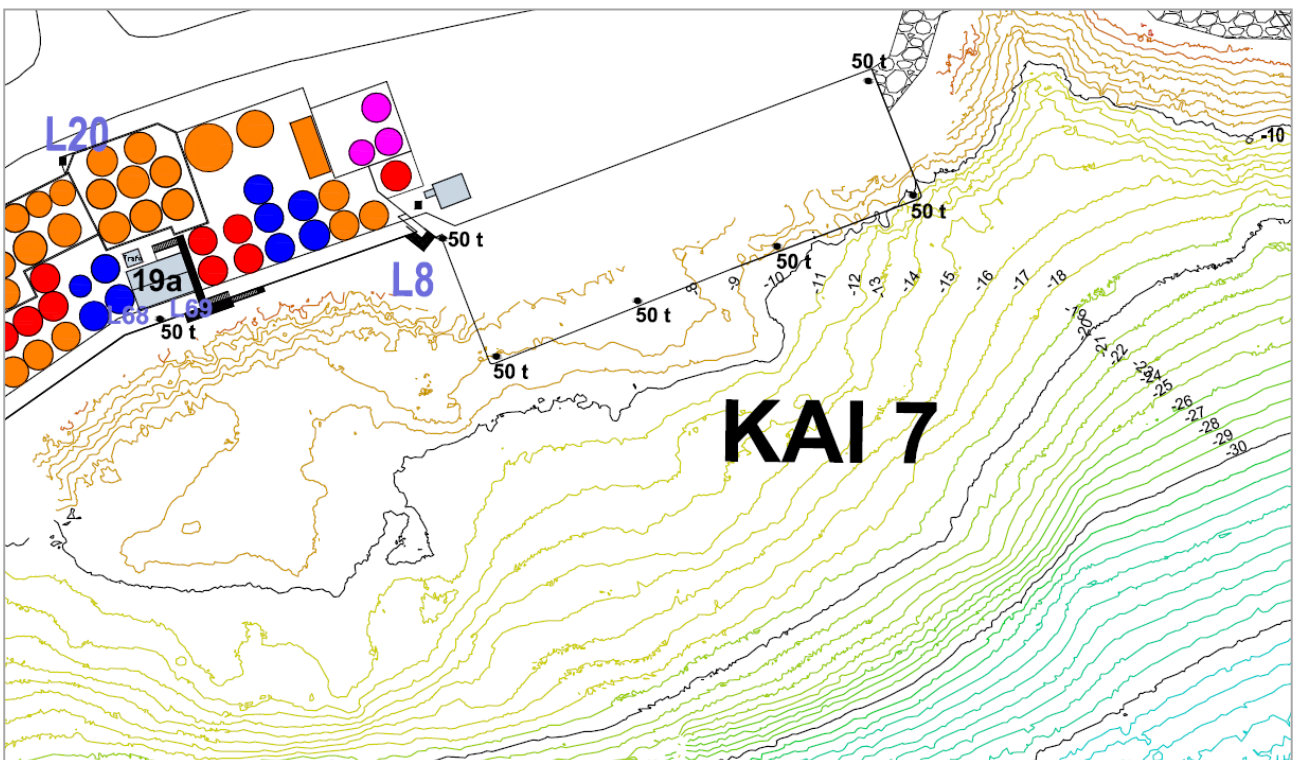
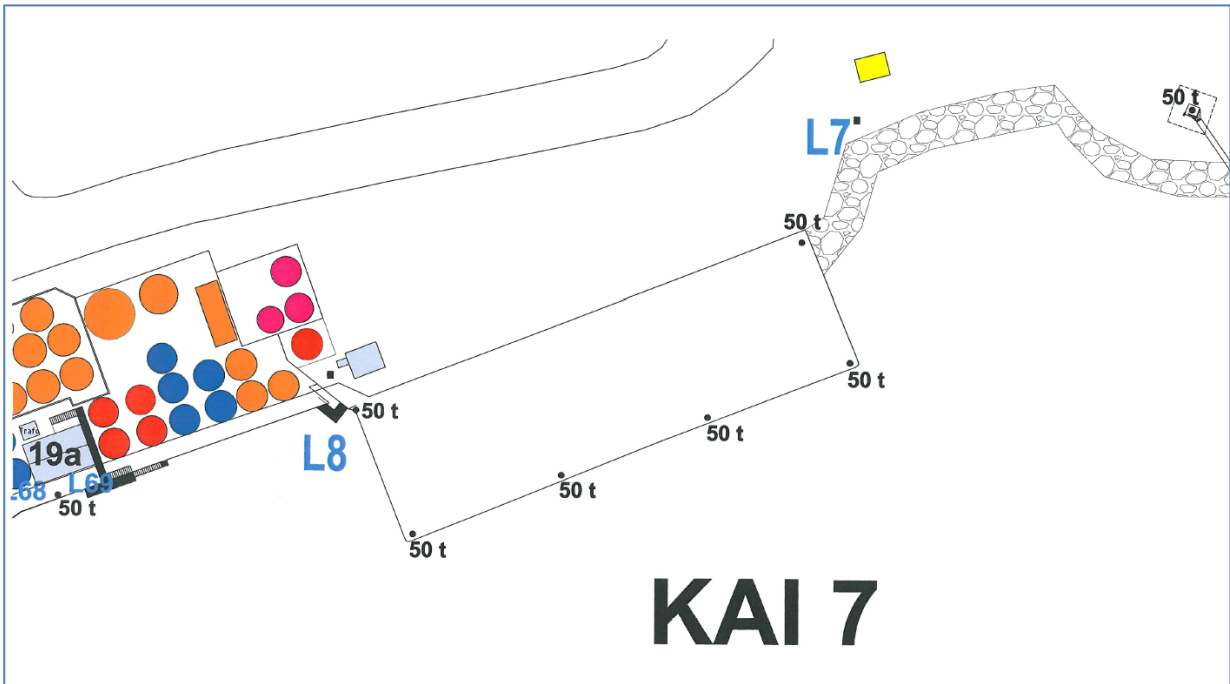

Kai 7øst

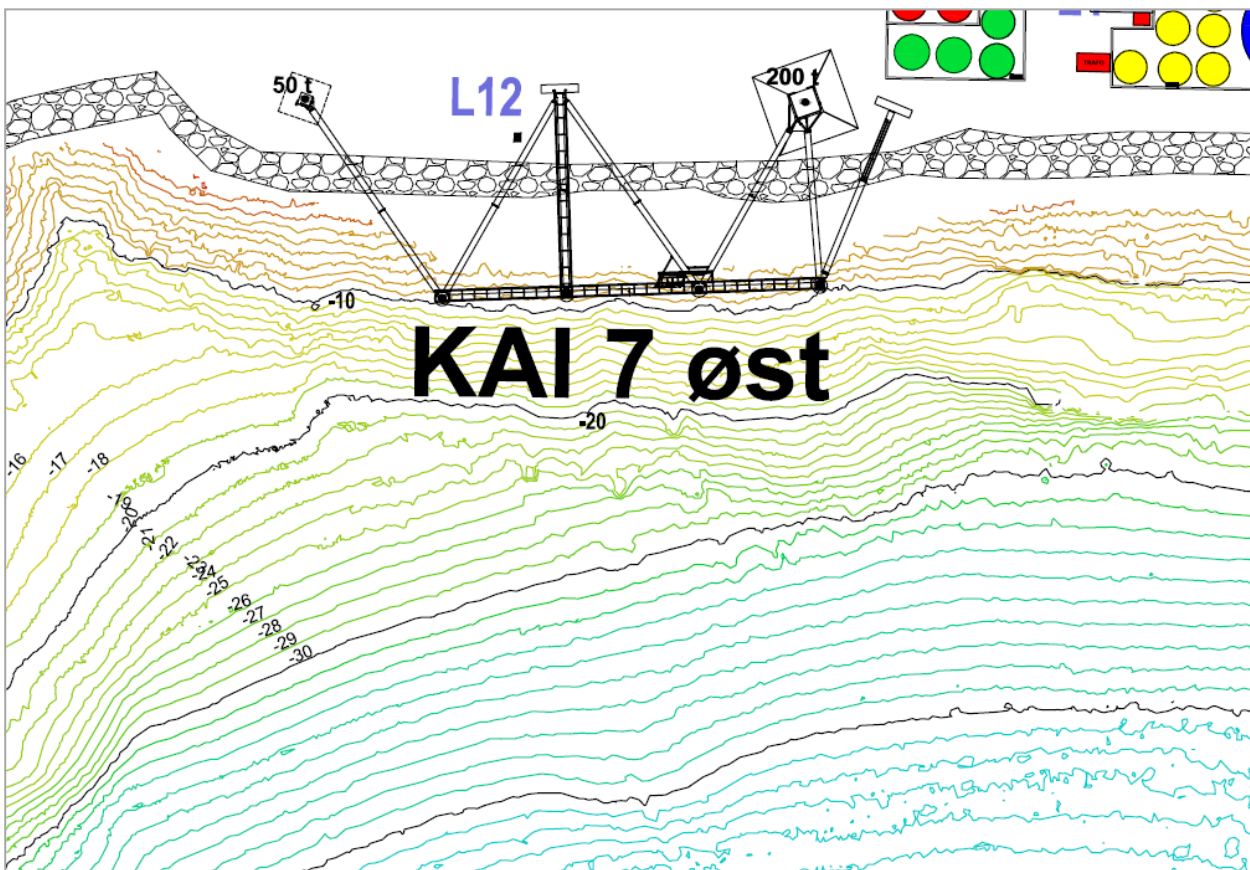
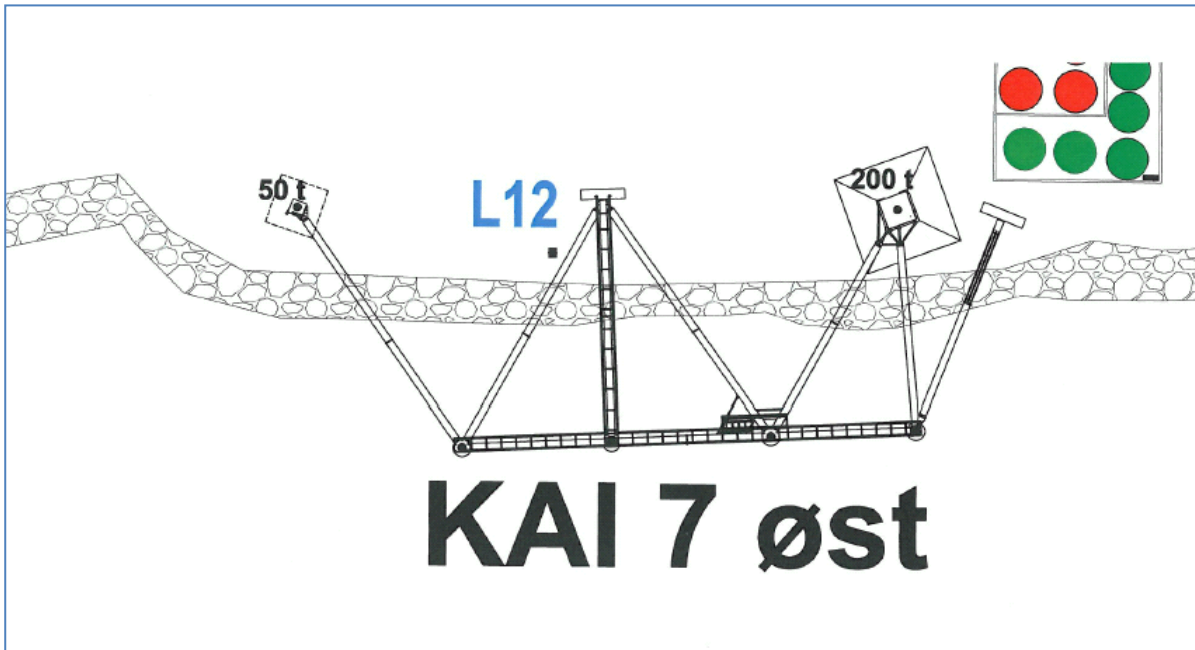

Kai 8

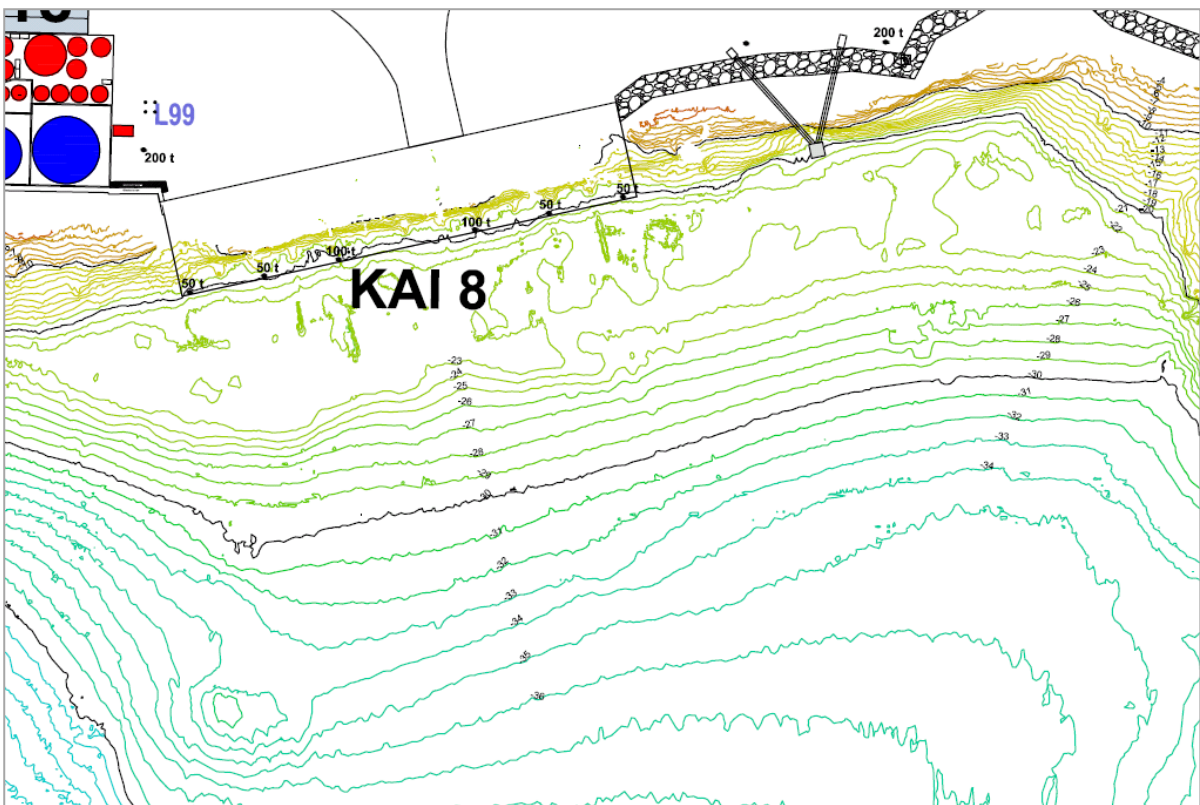
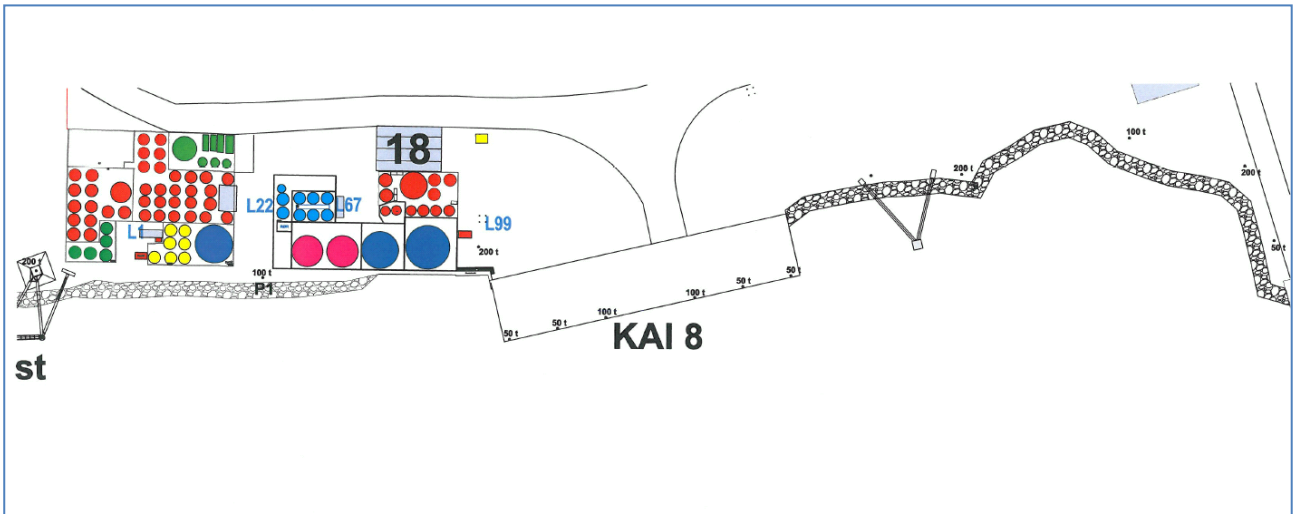

Kai 9

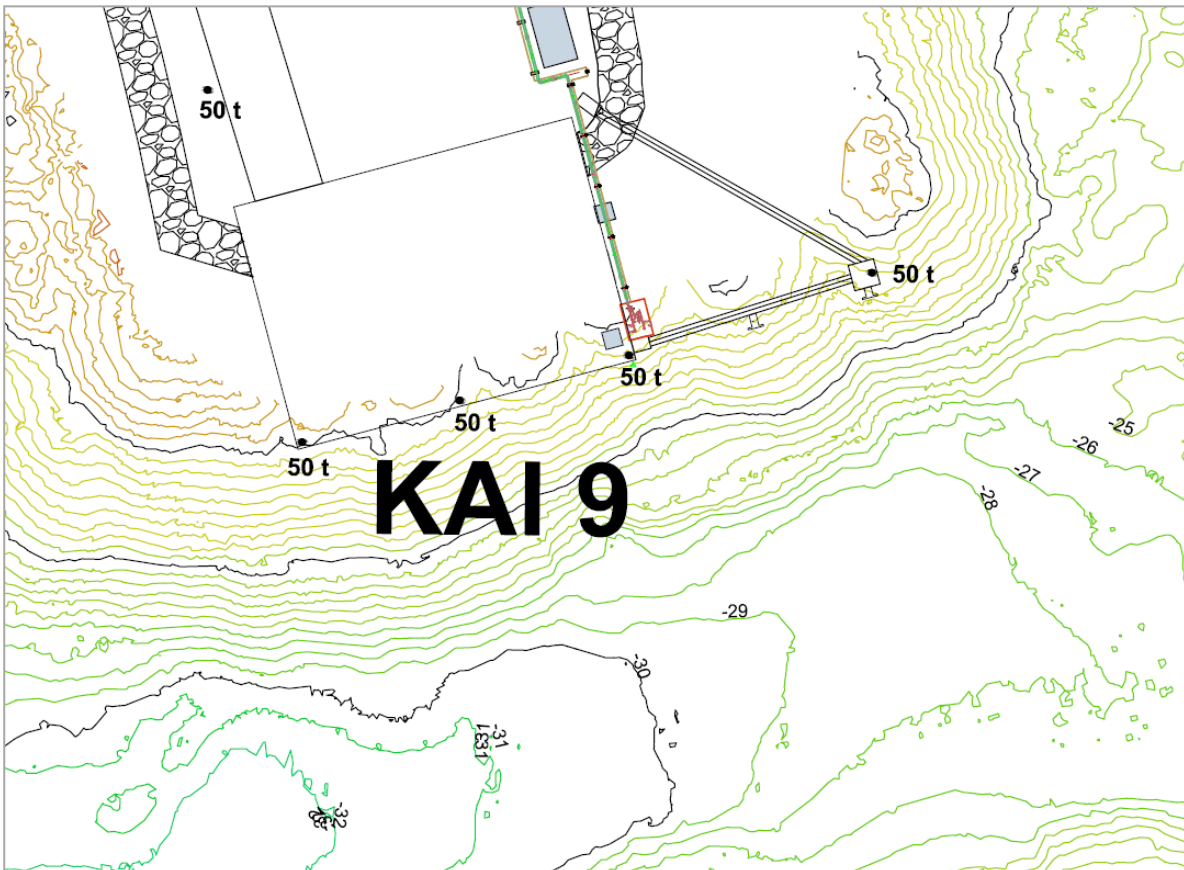
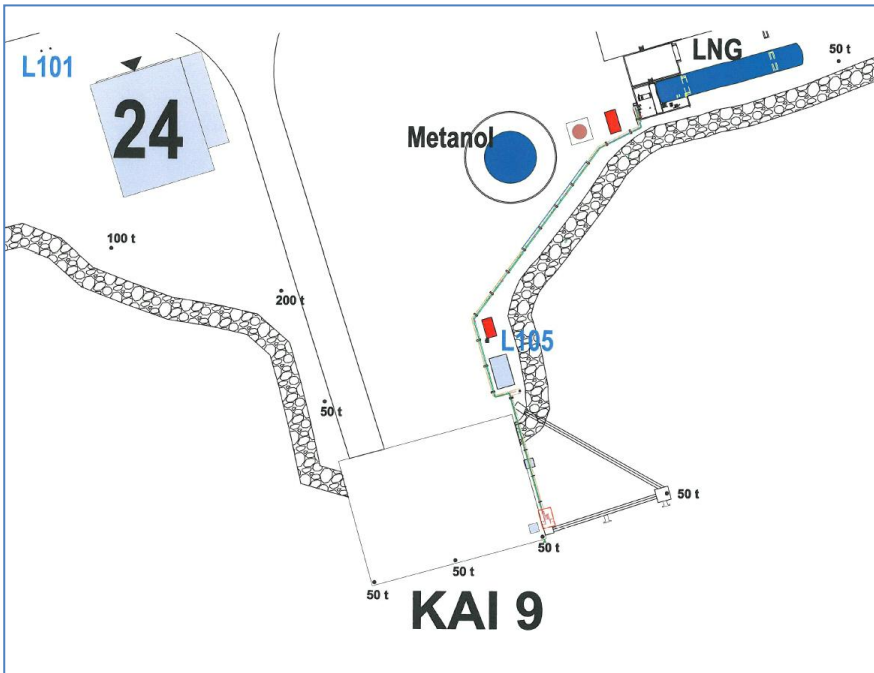

Kai 20 Averøy

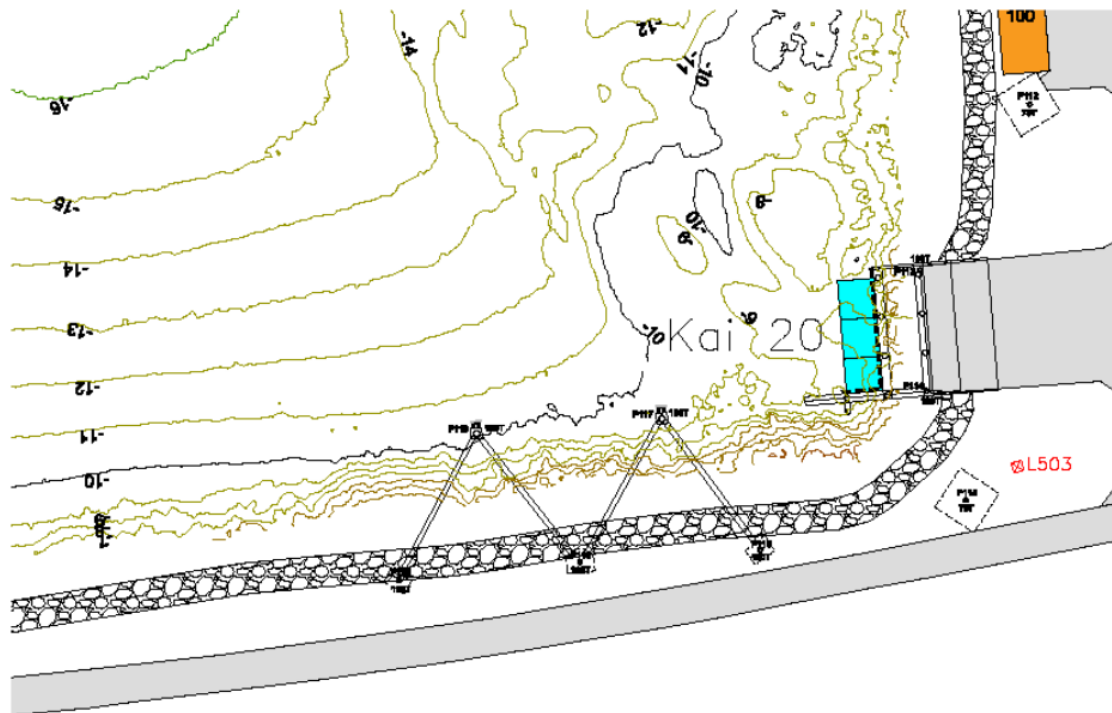
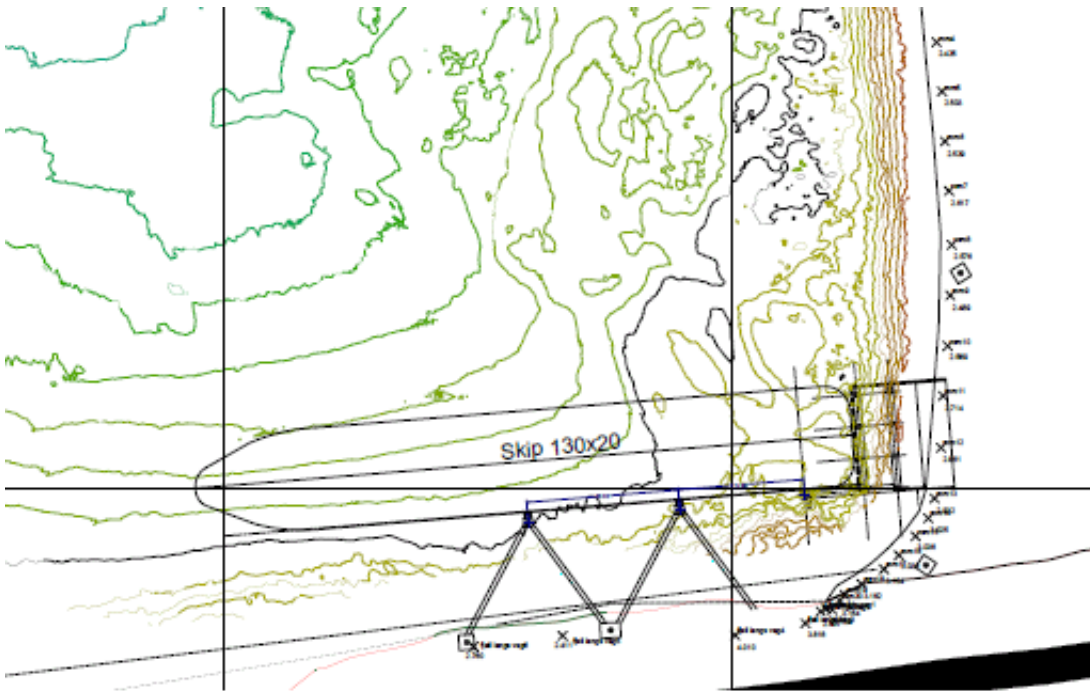

Kai 21 Averøy

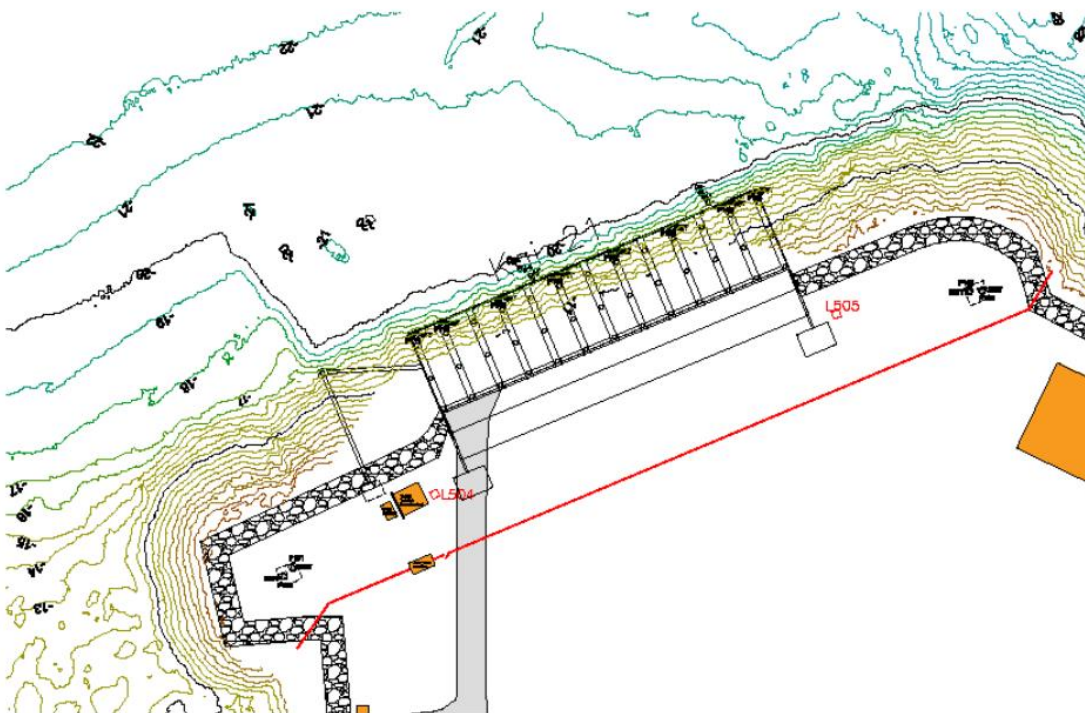
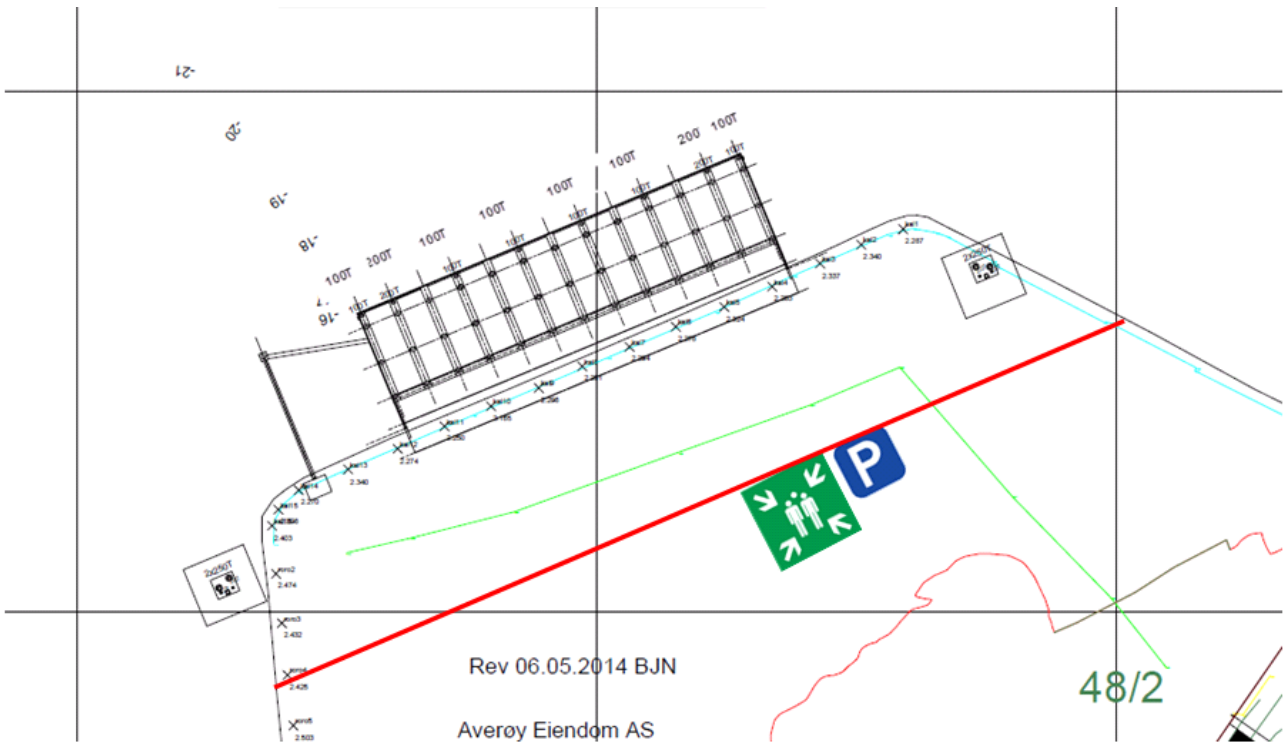

Vedlegg 2: Gangbanekart

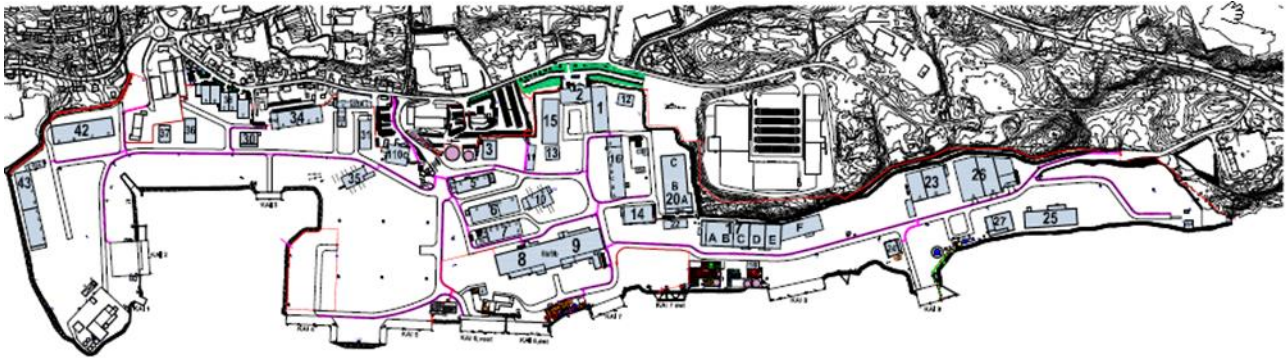

ANBEFALTE GANGBANER: REV.D 15.12.2016

Det er merket gangbaner for sikker ferdsel til fots.

Den enkelte må ta ansvar for at man ikke går i område med aktivitet som kan utfordre HMS. Dersom man skal passere der det er aktivitet er det viktig med øyekontakt for å kunne passere sikkert.

Husk krav om personlig verneutstyr (PVU) og synlighetstøy.



- **Gangbaner er markert med hvite linjer med fotspor**
- **Stiplet linje betyr at det kan være kryssende trafikk**

Vedlegg 3: Beredskapskart

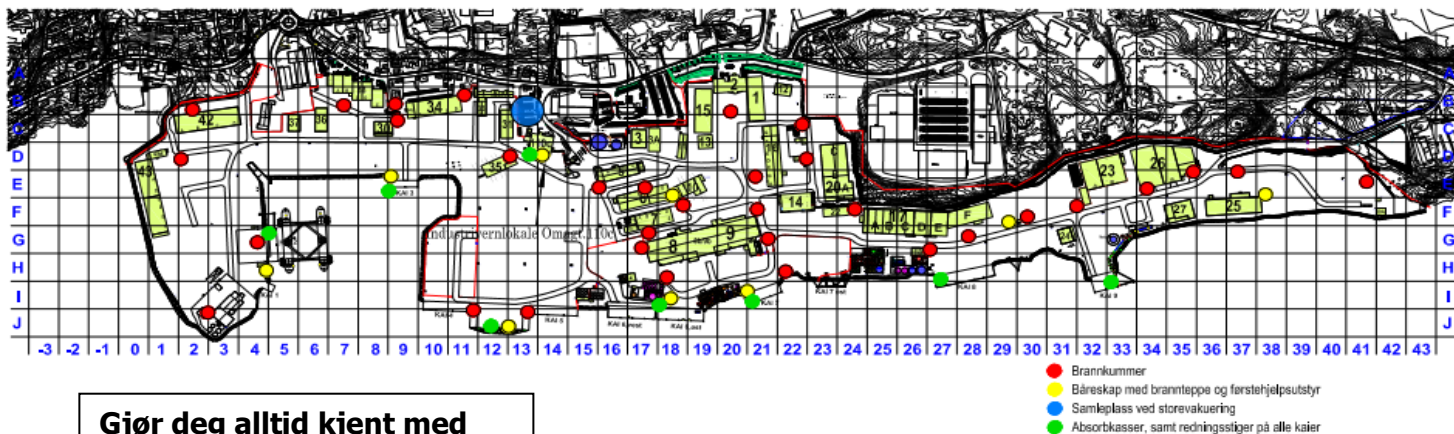

Gjør deg alltid kjent med lokasjon og tilgjengelig beredskapsutstyr FØR oppdraget starter.

Det anbefales også at man sjekker hvordan utstyret fungerer.

Ta kontakt med HMSSK leder NorSea Vestbase om det skulle være noen spørsmål.

Vedlegg 4: Nød instruks (Norsk/Engelsk)



Nødinstruks - NorSea Vestbase

Hva gjelder:

- Enhver som skal oppholde seg eller arbeide på baseområdet skal gjøre seg kjent med gjeldende Beredskap-, HMS- og Sikringsrutiner.
- Under er Varslingsrutiner som gjelder i tilfelle behov for innsats fra Interne eller Eksterne beredskapsressurser ved hendelser innfor Brann/utslipp, Sikring eller Helse på baseområdet.

Gjør deg kjent med varslingsrutinene som gjelder slik at varsling kan gjennomføres raskt og effektivt om behov skulle oppstå. (Viktig tema i «Før Jobb Samtale» - FJS)

Mer informasjon eller kontaktinfo finnes på våre nettsider: <https://norseagroup.com>

Ved varsling

- Hvem melder?
- Hva har hendt?
- Hvor? (nøyaktig stedsangivelse kai/bygg Nr.)



Brann/ Utslipp



110



Politi

112



Helse

113

Varslingsentral lokalt:

+47 464 14 140/ +47 715 72 201

Noen aktuelle momenter før hjelpen ankommer:

- Varsle dine kollegaer ved brann
- Lukk dører og vinduer i bygg,
- Bruk godkjente nødutganger (Ikke benytt heis)
- Prøv å slukke (Hvis mulig)
- Ved evakuering - møt på avtalt Møteplass
- Vis vei for utrykningskjøretøyer

- Informer kollegaer etter behov
- Ved evakuering - møt på avtalt møteplass
- Vis vei for utrykningskjøretøyer

- Gi nødvendig førstehjelp ved behov. (Prioriter)
- HLR = 30 innblåsing x 2 x komp.
- Vis vei for utrykningskjøretøyer

Brann, Politi og Ambulanse vil normalt ankomme 8-20 minutter etter at varsling er gjennomført.

Hvis lokalt nødnummer (Varslingsentral) benyttes vil de kalle ut lokalt industrivern som tar hånd om førsteinnsats inntil brann, politi eller ambulanse ankommer skadested. De vil også organisere at noen ledsager utrykningskjøretøylene ved ankomst hovedport.

For større hendelser vil de sørge for mobilisering av 2. linje beredskapsstab hvis behov avdekkes.

Emergency response - NorSea Vestbase

Rules that apply:

- Anyone staying or working in the base area should be familiar with the current Emergency, HSE and Security routines.
- Below are notification routines that apply in case of need for efforts from Internal or External emergency resources in the event of fire / spill, security or health inside the base area.

Familiarize yourself with the notification routines that apply so that alerts can be implemented quickly and effectively if needs arise. (Important theme in «Tool Box Talk» - (TBT)

More detailed information or contact info can be found on our website: <https://norseagroup.com>

When calling emergency remember to state:

- Who reports?
- What's happened?
- Where? (exact location—quay/building No.)



**Fire/
Spill**



 **110**



Police

 **112**



Health

 **113**

Emergency Response locally: +47 464 14 140 / +47 715 72 201

Some action prior emergency response arrival:

- Alert your colleagues - fire
- Close doors and windows in buildings,
- Use approved emergency exits only (Do not use elevator)
- Try to extinguish fire (If possible)
- In case of evacuation - meet on agreed evacuation point
- Lead the way for emergency vehicles

- Alert your colleagues as needed
- In case of evacuation - meet on agreed evacuation point
- Lead the way for emergency vehicles

- Provide necessary first aid if needed (Priority)
- CPR = 30 breaths x 2 x compr.
- Lead the way for emergency vehicles

Fire, Police and Ambulance will normally arrive 8-20 minutes after the alert has been completed. If a local emergency number (ER-Center) is notified, they will call out local Emergency Response who will take care of the first response until a fire, police or ambulance arrives at the scene. They will also organize that someone accompanies the emergency vehicles on arrival at the main gate. For major incidents, they will provide mobilization of 2nd line emergency response staff as needed.

Vedlegg 5: Typer av adgangskort

Typer adgangskort:

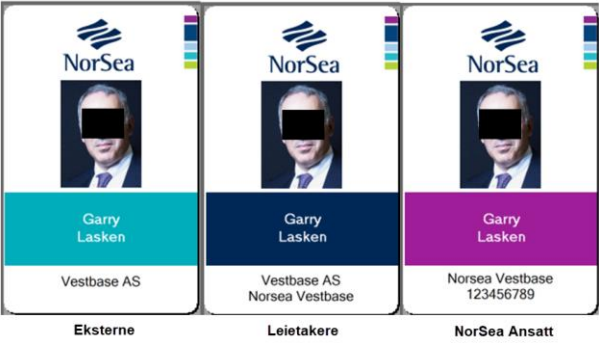
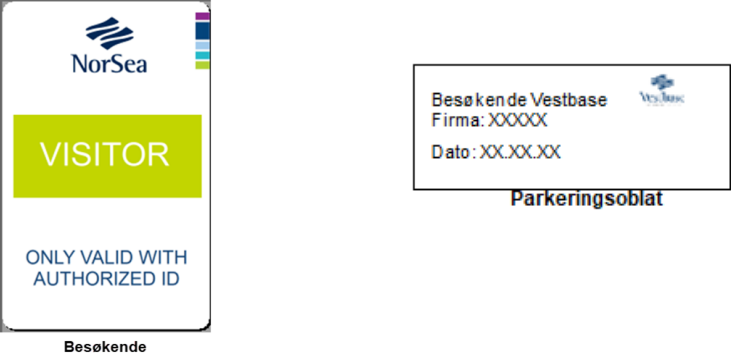
Permanent adgang	
 <p>Eksterne Leietakere NorSea Ansatt</p>	<p>GODKJENT ID FOR UTSTEDELSE:</p> <ul style="list-style-type: none">- Førerkort- Førerkort på app- Pass- Bankkort m/ bilde- Firmakort m/bilde (Definert)
Midlertidig adgang	
 <p>Besøkende</p>	<p>GODKJENT ID FOR UTSTEDELSE:</p> <ul style="list-style-type: none">- Førerkort- Førerkort på app- Pass- Bankkort m/ bilde- Firmakort m/bilde (Definert)

Vedlegg 6: Rutiner ved oppstått gassatmosfære om bord i fartøy før ankomst

Nr.	Beskrivelse forhold	Ansvarlig	Kommentar
01	<p>Fartøyet skal informere NorSea Logistikk og Operasjonssenter om gass atmosfære i god tid før anløp. Meldingen skal minimum inneholde:</p> <ul style="list-style-type: none"> • Type gass • Hvor gass befinner seg på fartøyet • Konsentrasjon (PPM) • Tiltak som gjøres på fartøy før anløp 	Fartøyets kaptein	Logistikk og Operasjonssenter kontakt: tlf.
02	<p>Ved mottak av slik melding fra fartøy skal NorSea Logistikk og Operasjonssenter sørge for:</p> <ul style="list-style-type: none"> • At fartøyet ikke tildeles kai plass/tillates anløp før mottak eller behandling av den gassbefengt væske er avklart. • Fartøy tildeles kai plass basert på vindretning og gass atmosfære på fartøy. • Sammen med fartøyets Kaptein beslutte om fartøyet skal ligge med STB eller BB til kai. (For å minske sannsynlighet for eksponering av gass for mannskap/ personell i land.) 	NorSea Vestbase Logistikk og Operasjonssenter	<p>Hvis stort volum eller usikkerhet omkring dette skal skipets kaptein informere lokale beredskapsmyndigheter eller involvere lokale HMS ressurser (Eksempelvis Industrivernet) via NorSea Logistikk og Operasjonssenter.</p> <p>Ref. til: FOR-2009-06-08-602 - Forskrift om håndtering av brannfarlig, reaksjonsfarlig og trykksatt stoff samt utstyr og anlegg som benyttes ved håndteringen».</p> <p>https://lovdata.no/dokument/SF/forskrift/2009-06-08-602/KAPITTEL_4#§27</p>
03	<p>Når fartøyet har fått tildelt kai plass skal det:</p> <ul style="list-style-type: none"> • Fortøyningspersonell skal informeres om gass faren og rett type personlig verneutstyr som må benyttes (Hvilken type filter til maske?). • Etableres et avsperrt område på kai – før fortøyning. • NorSea Logistikk og Operasjonssenter skal informeres og godkjenne oppstart før behandling av gassbefengte tanker eller tømning av fartøy starter. 	<p>Utførende avfallsleverandør</p> <p>(SAR, MWM, NG Fransefoss eller andre)</p>	<ul style="list-style-type: none"> • Utførende skal ha godkjent prosedyre for oppdraget som gjøres enten dette gjelder behandling på fartøyets tanker eller lossing til transport/lager tanker eller tankbiler på land • Alternativt kan mangel på prosedyre kompenseres med en godkjent Sikker Jobb Analyse som tar for seg alle sekvenser hvordan man velger å gjennomføre oppdraget. <p>NB! Det må taes hensyn til vindretning</p>
04	<p>Hvis gassatmosfære oppstår/ oppdages når fartøyet ligger til kai skal det umiddelbart opprettes:</p> <ul style="list-style-type: none"> • Info til NorSea Logistikk og Operasjonssenter <p>Sperresone på kai i sikker avstand fra opphavet</p>	Fartøyets kaptein	<p>Kontrollspørsmål for å sikre tilstrekkelig avsperring:</p> <ul style="list-style-type: none"> • På dekk? • Tanker? • Hvor er luftingen til tankene? <p>Vindretning?</p>